

Matías Ramón Martínez y la Arqueología de Burguillos del Cerro (Badajoz). Consideraciones desde el siglo XXI

PABLO PANIEGO DÍAZ
Licenciado en Historia
pablo.paniego@hotmail.com

RESUMEN

M. R. Martínez vivió en la transición del siglo XIX al XX y aunque su obra estuvo esencialmente centrada en Extremadura mantuvo importantes contactos con algunos de los más destacados investigadores del momento como F. Fita o A. Fernández-Guerra.

En este trabajo se recogen los datos referidos a los estudios que realizó en Burguillos del Cerro (Badajoz), donde dio a conocer entre otros restos arqueológicos la iglesia visigoda de Matapollitos, varios y destacado epígrafes romanos o una serie de restos numismáticos. Destaca en su trabajo su sistematicidad y meticulosidad descriptiva.

PALABRAS CLAVE: Arqueología extremeña, Burguillos del Cerro, Matías Ramón Martínez.

Abstract

M. R. Martínez lived in the transition from the nineteenth to twentieth century and although his studies was essentially centered on Extremadura maintained important contacts with some of the leading researchers of the moment as F. Fita and A. Fernández-Guerra.

In this paper present studies he performed in Burguillos del Cerro (Badajoz, Spain), where unveiled among other archaeological ruins the Visigoth church of Matapollitos, several prominent Roman epigraphs or numismatic remains. Stresses in his work his systematic and meticulous descriptive.

KEYWORDS: Extremadura archeology, Burguillos del Cerro, Matías Ramón Martínez.

1. INTRODUCCIÓN

Matías Ramón Martínez Martínez (1855-1904) nació en la villa de Burguillos (Badajoz). Tanto su madre como su padre procedían de Montenegro de Cameros (Soria) y fue el segundo de tres hermanos. Estudió Filosofía y Letras en Sevilla y se doctoró en la Universidad de Madrid en 1876, posteriormente, en 1897 se licenció en Derecho Civil y Canónico¹. Se casó en 1888 con Consuelo Pereda en Jerez de los Caballeros y sería en dicha ciudad extremeña donde moriría a los 49 años de edad.

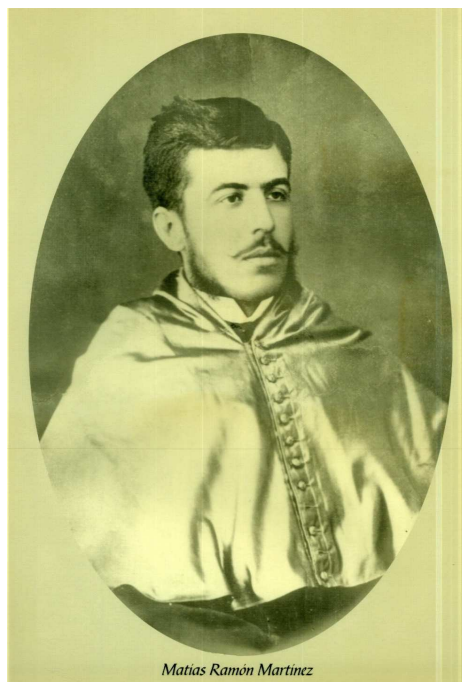

Fig. 1. Matías Ramón Martínez

¹ En Madrid según A. Carretero, MARTÍNEZ MARTÍNEZ, M. R.: *Apuntes para un mapa topográfico-tradicional de la villa de Burguillos perteneciente a la provincia de Badajoz. Edición crítica de Antonio Carretero Melo*, Badajoz, 2004 [1884], p. 12. O en Sevilla según se desprende de la necrológica firmada por J. J. González Arcipreste. MARTÍNEZ MARTÍNEZ, M. R.: *Historia del Reino de Badajoz durante la dominación musulmana. Edición de Fernando Valdés*, Badajoz, 2005 [1905], p. 471.

Entre sus trabajos destacan los de carácter folklórico e histórico. De estos segundos podemos mencionar importantes obras como *El libro de Jerez de los Caballeros, Historia del Reino de Badajoz durante la Dominación Musulmana*² o *Nertóbriga Beturiense*, artículo este último que se publica en *El Eco de Fregenal* y que se puede considerar uno de los principales alicientes para que Pablo Manuel Guijarro iniciase las excavaciones en el solar que ocupaba *Nertobriga*³.

De la calidad de su obra histórica no se puede dudar, siendo además como fue miembro correspondiente de la Real Academia de la Historia y un hombre muy valorado por los círculos intelectuales del momento, a nivel tanto regional como estatal. De su trabajo destaca su metodología, en la que indica el origen de sus datos, y la consulta directa a las fuentes usadas como Plinio, Estrabón o los documentos medievales y modernos a los que tuvo acceso. Pero su labor fue más allá de la consulta de fuentes y empleó todos los medios a su alcance, dando una fiabilidad especial a los elementos arqueológicos, destacando su recolección de epígrafes, en muchos casos inéditos.

En sus trabajos cuenta con la colaboración de algunos de los más destacados investigadores de la época, considerando como sus mentores a Aureliano Fernández-Guerra y a Fidel Fita a la muerte de éste⁴.

La villa que le vio nacer también fue objeto de diversos trabajos, quizás algunos de los más destacados, como *Apuntes para un mapa topográfico-tradicional de la villa de Burguillos, perteneciente a la provincia de Badajoz*, publicada en 1884 (reeditada en 2004) y que en 1885 es puesta de ejemplo por el *Folklore Journal* de Londres⁵. De forma póstuma y con casi un siglo de retraso verá la luz *Historia de Burguillos del Cerro* (1995), una ampliación de la parte

² Obra que le hizo pionero en los estudios islámicos en Extremadura según F. Valdés. MARTÍNEZ MARTÍNEZ, M. R.: *Historia del Reino...*, *op. cit.*, p. VII.

³ ORTÍZ ROMERO, P.: "La cicuta de extravío. Textos inéditos, perdidos y frustrados de la Arqueología Extremeña" en *Nonnullus. Revista digital de Historia*, 3, 2008.

⁴ "Carta de Matías Ramón Martínez y Martínez a F. Fita sobre varias inscripciones de Usagre y Burguillos del Cerro (Badajoz); lamentando la muerte de Aureliano Fernández Guerra; comunica la inminente aparición de su *Historia de Jerez de los Caballeros*", 1894, en *Cervantes virtual. Archivo histórico de la Provincia de Castilla de la Compañía de Jesús*.

⁵ MARTÍNEZ MARTÍNEZ, M. R.: *Historia de Burguillos del Cerro. Edición e introducción de Javier Marcos Arévalo*. Badajoz, 1995, pp. XXVIII-XXIX.

histórica reflejada en su anterior obra. También publicó artículos en revistas centrándose en elementos arqueológicos como *Inscripciones romanas de Burguillos* o *Burguillos. Aldea y basílica del siglo VII*, en medios tanto extremeños como estatales.

A pesar de haber desarrollado con éxito la Historia local, su fin era la creación de una Historia de Extremadura, “tan completa y limpia de fábulas y cuentos como me sea posible”⁶.

2. REFERENCIAS ARQUEOLÓGICAS SOBRE BURGUILLOS DEL CERRO

El objetivo de este trabajo es unificar todos los datos aportados por M. R. Martínez y actualizar las informaciones en los casos en los que ha sido posible. Para ello se ha optado por seguir el formato de la obra del mencionado autor de 1884. Los límites cronológicos no superarán en la medida de lo posible los momentos posteriores a la disolución de la Orden del Temple.

- **ÁLAMO** (Huerta y fuente del): A 4.5 km al sureste de Burguillos del Cerro y donde se pueden apreciar gran cantidad de piedras labradas, ladrillos y otros restos constructivos. Sin duda el elemento más destacado es un brocal de mármol con inscripción⁷. Se dice que en dicho lugar hay una fuente con aguas medicinales. Este sitio fue ocupado en época romana y propone una continuación para las fases visigoda y andalusí, aunque de éstas no hay datos arqueológicos. Para la última especula que el término Álamo derivase del árabe *al-hama* (baño) que a su vez tomaría el nombre por haber un sitio con aguas medicinales⁸.

⁶ “Carta de Matías Ramón Martínez y Martínez a F. Fita sobre varias inscripciones de Usagre y Burguillos del Cerro (Badajoz); lamentando la muerte de Aureliano Fernández Guerra; comunica la inminente aparición de su Historia de Jerez de los Caballeros”, 1894, en *Cervantes virtual. Archivo histórico de la Provincia de Castilla de la Compañía de Jesús*.

⁷ In hon(orem) Dom(us) Divinae / G(aius) · Auf(ustius) · G(ai) · f(iilius) · Gal(eria) · Veget[us] / Ilvir · II · curat(or) · balineu[m] / aedifi(cavit) · et · G(aius) · Auf(ustius) · G(ai) · f(iilius) · Ga[l(eria)] / Avitus · f(iilius) (vacat) · Ilvir · desig(natus) / d(e) · s(ua) · p(ecunia) · [d(edit)] / et · editis · circiensibus · [d(edicavit?)] // *Hep* 1784. A. Fernández-Guerra leyó Auf(idius) según MARTÍNEZ MARTÍNEZ, M. R.: “Inscripciones romanas de Burguillos” en *BRAH*, 32, 1898, pp. 182-196.

⁸ *Íbidem*; MARTÍNEZ MARTÍNEZ, M. R.: *Historia de Burguillos...*, *op. cit.*, pp. 19-21, 35 y 59; *Apuntes para...*, *op. cit.*, pp. 77-78; *Historia del Reino...*, *op. cit.*, pp. 133 y 286.

- ALCAÍDIA (La): En la Sierra Gorda. Abundan las construcciones antiguas en su suelo⁹. Actualmente se puede observar un túmulo de dimensiones considerables, donde se aprecian restos de gran tamaño como una basa de columna de granito de 1 metro de diámetro. Dicho lugar ha sido objeto de expolio. *Vid. Mezquita.*
- ALCORNOCAL (Dehesa del): En el norte del término, cercana a Los Cudriales. Pudo haber un despoblado de cronología imprecisa¹⁰. Por su cercanía al sitio de Doña Jimona pudo referirse a éste (*Vid. Infra*).
- AZAMEL (Cercado del): Al pie de la Sierra del Cordel en su vertiente oriental. La etimología del nombre parece de origen árabe¹¹. Cercano al cercado de las Cañaveras. En dicho lugar se encontró un hacha de piedra¹².

Actualmente no se conservan restos que nos puedan incitar a pensar en la existencia de algún asentamiento andalusí, no obstante, si se ha localizado un dolmen que se encuentra prácticamente destruido, pudiéndose haber reaprovechado parte de sus ortostatos en unas construcciones modernas que se encuentran en las inmediaciones. Las dimensiones serían reducidas y constaría de cámara y corredor. También se han localizado en las inmediaciones elementos pétreos de grandes dimensiones trabajados pero de los que se desconoce la cronología.

- BARREALES (Los): Hubo un despoblado¹³. Puede referirse a los restos de la Fuente del Álamo (*Vid. Álamo*) o también a un yacimiento prehistórico y una posible villa romana situados en dicho lugar.
- BARRANCA (Fuente de la): En la entrada de la Dehesa Boyar, al este del municipio. Se localizaron una serie de sepulturas, de las que no se informa cronología, aunque aparece en el epígrafe de “Antigüedades

⁹ MARTÍNEZ MARTÍNEZ, M. R.: *Apuntes para..., op. cit.*, p. 78.

¹⁰ *Íbidem*, p. 66.

¹¹ *Íbidem*, p. 96; MARTÍNEZ MARTÍNEZ, M. R.: *Historia de Burguillos..., op. cit.*, p. 57.

¹² MARTÍNEZ MARTÍNEZ, M. R.: “Inscripciones romanas..., *op. cit.*”

¹³ MARTÍNEZ MARTÍNEZ, M. R.: *Apuntes para..., op. cit.*, p. 66.

romanas” de la *Historia de Burguillos del Cerro*¹⁴. También había restos de caseríos¹⁵.

Es posible que dicho sitio se encuentre actualmente desaparecido bajo las construcciones modernas. Los únicos restos arqueológicos visibles se corresponden con un camino moderno empedrado con cantos menudos que posiblemente formase parte del trazado del antiguo camino a Zafra.

- BRAGADAS (Las): *Vid. Matapollitos*.
- BURGOS EL VIEJO: *Vid. Guruviejo*.
- BURGUILLOS DEL CERRO: En la parte llana de la población pudo haber un asentamiento en época romana, aunque no lo asegura¹⁶. Para ello se basa en la existencia de un fragmento de ara votiva¹⁷ en la calle Pedro Toro¹⁸ y una inscripción en el Paseo de la Fuente Llano¹⁹ adulterada por R. Caro y copiada mal por Hübner²⁰ según M. R. Martínez ya

¹⁴ MARTÍNEZ MARTÍNEZ, M. R.: *Historia de Burguillos...*, *op. cit.*, p. 57; *Historia del Reino...*, *op. cit.*, p. 133.

¹⁵ MARTÍNEZ MARTÍNEZ, M. R.: *Apuntes para...*, *op. cit.*, p. 99.

¹⁶ MARTÍNEZ MARTÍNEZ, M. R.: “Inscripciones romanas...”, *op. cit.*

¹⁷ ...[A]n[t]onia C[ara] Domino Dii Patri a(nimo) l(ibens) v(otum) s(olvit), según la lectura MARTÍNEZ MARTÍNEZ, M. R.: “Inscripciones romanas...”, *op. cit.*; - - - - - / [- - -]Ma+[- - -?] / Zetonia +[- - -?] / Domino Dit[i] / Patri • a(nimo) • l(ibens) • v(otum) • s(olv-) o [-] Iuni[- - -] [- - -]ONIA C[- - -] / Domino Dii / Patri • a(nimo) • l(ibens) • v(otum) • s(olvit) *HEp* 1018.

¹⁸ MARTÍNEZ MARTÍNEZ, M. R.: *Historia de Burguillos...*, *op. cit.*, p. 13.

¹⁹ L(ucio) • Helvio • Rufino • viro / ann(or)um • LX • et • L(ucio) • Helvio / Novato • f(ilio) • ann(or)um • XXXXI / et • M(arco) • Helvio • Rufo • f(ilio) / ann(or)um • XXXX • Helvia • L(uci) • f(ilia) / Severa • et • M(arcus) • Helvius / Rufinus • Rufi • f(ilius) • f(aciendum) • c(uraverunt) / h(ic) • s(itus) • e(st) (sic) • s(it) • v(obis) • t(erra) • l(evis) • L(ucio) • Helvio • Rufino • viro / ann(or)um • LX • et • L(ucio) • Helvio / Novato • f(ilio) • ann(or)um • XXXXI / et • M(arco) • Helvio • Rufo • f(ilio) / ann(or)um • XXXX • Helvia • L(uci) • f(ilia) / Severa • et • M(arcus) • Helvius / Rufinus • Rufi • f(ilius) • f(aciendum) • c(uraverunt) / h(ic) • s(itus) • e(st) (sic) • s(it) • v(obis) • t(erra) • l(evis) • // *HEp* 1020.

M. R.: Martínez se equivoca en la lectura de los dos primeros nombres y lee M(arco) en vez de L(ucio). MARTÍNEZ MARTÍNEZ, M. R.: “Inscripciones romanas...”, *op. cit.*

²⁰ *CIL* II 999b

que él la vio²¹. Menciona la existencia de una estatua romana (hoy desaparecida) llamada La Galocha del Paseo, ataviada al estilo romano y situada sobre una columna²². En otras partes hoy ocupadas por el municipio se han hallado restos romanos, como fragmentos de columnas e incluso alguna inscripción²³.

No hace referencias a una posible ocupación visigoda. Sobre la época andalusí dice en un primer momento que en la Plaza de la Fuente Llano hubo un aljibe de época islámica²⁴, aunque en una obra posterior en la que profundiza en el estudio de la topografía antigua de Burguillos del Cerro afirma, a partir de la consulta de los libros de actas del Concejo, que fue construida a mediados del siglo XVI²⁵.

La mayor parte de los autores apuestan porque a finales del periodo andalusí o comienzos del control templario es cuando se inició la concentración de la población en el lugar donde se encuentra actualmente el municipio, en los barrios de las Almenitas y Plaza Alta²⁶.

- CABEZO BLANCO (El): Una pequeña altura en la misma serreta sobre la que se asienta el castillo, al este de éste. Se encontraron una serie de huesos humanos. Pudo haber sido una necrópolis asociada al castillo o el lugar donde enterraron a los muertos de la batalla contra los franceses de 1810²⁷.
- CALDEREROS (Cerca y huertos de): *Vid. Monasterio*

²¹ MARTÍNEZ MARTÍNEZ, M. R.: "Inscripciones romanas...", *op. cit.*; *Apuntes para...*, *op. cit.*, p. 165.

²² *Íbidem*, p. 148-149.

²³ D(is) · M(anibus) · s(acrum) · / Memmiae · [- - - / - - - ann(orum)] / LXX[- - - pia in] / suis · S[- - -]cus · f(ilius) [matri] / bene · merent(i) · / posuit II // *HEp* 5146. Encontrada en el Callejón Bogarra.

²⁴ MARTÍNEZ MARTÍNEZ, M. R.: *Apuntes para...*, *op. cit.*, pp. 163-164.

²⁵ MARTÍNEZ MARTÍNEZ, M. R.: *Historia de Burguillos...*, *op. cit.*, p. 147.

²⁶ *Íbidem*, pp. 70-74; FERNÁNDEZ-DAZA ALVEAR, C.: *El señorío de Burguillos en la Baja Edad Media Extremeña*, Badajoz, 1981, p. 35; GIBELLO BRAVO, V. M. "Notas en torno al poblamiento islámico, el territorio de Extremadura entre los siglos VIII y XIII" en *I-II Jornadas de Arqueología e Historia Medieval. La marca inferior de al-Andalus*, 2011, pp. 165-182.

²⁷ MARTÍNEZ MARTÍNEZ, M. R.: *Apuntes para...*, *op. cit.*, p. 110.

- CASTILLO (El)²⁸: Ubicado en el Balcón de Pilatos. El cuerpo principal lo forma un cuadrilátero con dos torres cilíndricas en el sector occidental, en la parte oriental destaca la Torre Parda o del *Homenaje* junto a la que se sitúa una pequeña torre denominada La Azotea, situándose en el sureste otro cuerpo prismático. En el centro hay una espaciosa plaza que contiene dos cisternas. Exteriormente cierra el recinto una muralla almenada y en tiempos de M. R. Martínez se observaban restos de un foso. Afirma que el castillo fue construido a finales del siglo XII o principios del XIII a causa de las correrías cristianas en la zona, aunque duda y en otro apartado afirma a que la construcción fue obra templaria, basándose para ello en la técnica constructiva y el estilo arquitectónico²⁹.

Apenas se han realizado estudios acerca del castillo de Burguillos y las intervenciones arqueológicas en él se han limitado a un sondeo y una limpieza superficial que dieron como resultado la constatación de un posible emplazamiento del Hierro II en dicho lugar³⁰. No hay indicios de ocupación romana aunque si se han localizado algunos restos como una inscripción³¹ y fragmentos de columnas de mármol empleados en la construcción. Fernández-Daza³² cree que existió un castillo en época andalusí y que fue éste el que tomaron los cristianos, idea que se vería

²⁸ No debe confundirse con el Cerro del Castillo, sito en las Cumbres del Rey y donde se localiza un yacimiento de la Edad del Bronce PAVÓN SOLDEVILA, I. *El tránsito del II al I milenio a.C. en las cuencas medias de los ríos Tajo y Guadiana: La edad del bronce*, Cáceres, 1998, pp. 299-300. M. R. Martínez dice que en las cercanías de dicho cerro había restos de un edificio antiguo y cree que un acuerdo capitular de 1649 se refiere a este lugar cuando envían a cumplir cuarentena a unos frailes. MARTÍNEZ MARTÍNEZ, M. R.: *Apuntes para...*, *op. cit.*, p. 119.

²⁹ *Íbidem*, pp. 120-124; MARTÍNEZ MARTÍNEZ, M. R.: *Historia de Burguillos...*, *op. cit.*, p. 71.

³⁰ BAQUEDANO BELTRÁN, M. I. *Informe de la intervención en el castillo de Burguillos del Cerro (Badajoz)*, 1996.

³¹ [- -]RVAE / [- -]V[- -] / - - - - - // HEp 20879. Con diferentes lecturas [Mine]rvae / [sacr]u[m] CANTO DE GREGORIO, A. M. *Epigrafía romana de la Beturia Céltica (E. R. B. C.)*, Madrid, 1997, p. 274. Una propuesta alternativa sería [Ne]rvae CRUZ MATEOS, M. y BLANCO GARCÍA, J. F. "Cuatro epígrafes inéditos de Extremadura" en *Revista de Arqueología*, 215, 1999, pp. 6-9.

³² FERNÁNDEZ-DAZA ALVEAR, C.: *El señorío de...*, *op. cit.*

refrendada en caso de confirmarse la existencia de un posible lienzo de muralla de época almohade en el sector norte, permitiendo afirmar la existencia de un *hisn*³³. No obstante los datos arqueológicos contrastados más antiguos nos llevan al siglo XIV³⁴, si bien es verdad que el sondeo se realizó en el sector occidental, *a priori* más moderno que el oriental donde las técnicas constructivas y estilo apuntan a cronologías del siglo XIII. Estando además en el lienzo oriental la posible puerta primigenia de la fortificación³⁵. Muchos de los elementos que actualmente pueden contemplarse, con funciones defensivas o simbólicas, son fruto de las remodelaciones vividas en época señorial.

- CAÑADA (La): Se halló una moneda de plata de época andalusí³⁶. *Vid.* Guruviejo.
- CUMBRES (Las): Se halló al menos una moneda de plata³⁷.
- DOÑA JIMONA (Fuente, arroyo y suerte de): En *Los Cudriales*, al norte de Burguillos del Cerro. En dicho lugar fueron hallados sillares enteros de piedra, junto a otros partidos, ladrillos, tejas... El sitio era conocido de antiguo³⁸. En 1889 aparecieron fragmentos de fustes de columnas, una basa entera y trozos de otra, capiteles y 2 aras votivas³⁹, estudiadas tanto por M. R. Martínez⁴⁰ como por A. Fernández-Guerra⁴¹. M. R. Martínez no pudo medir el área que ocupaba el edificio que hubo

³³ GIBELLO BRAVO, V. M.: "Notas en torno...", *op. cit.*

³⁴ BAQUEDANO BELTRÁN, M. I.: *Informe de...*, *op. cit.*

³⁵ COOPER, E.: *Castillos señoriales de la Corona de Castilla*, Salamanca, 1991, p. 487.

³⁶ MARTÍNEZ MARTÍNEZ, M. R.: *Historia de Burguillos...*, *op. cit.*, p. 56; *Apuntes para...*, *op. cit.*, p. 66.

³⁷ *Ibidem*, p. 66

³⁸ MIÑANO BEDOYA, S.: de *Diccionario geográfico-estadístico de España y Portugal dedicado al Rey nuestro señor*, Madrid, 1826-29.

³⁹ • Dianae • / • sacrum • / Q(uintus) • Ant(onius) • / Crescens • / Severianus • / • v(otum) • l(ibens) • s(olvit) • // *HEp* 1889. Fontanae / sacrum / Flavia Severa / ex vot(o) // *HEp* 1890.

⁴⁰ MARTÍNEZ MARTÍNEZ, M. R.: "Inscripciones romanas...", *op. cit.*

⁴¹ FERNÁNDEZ-GUERRA Y ORBE, A.: "Lápidas romanas en Burguillos" en *BRAH*, 15, 1889, pp. 492-495.

pues removieron la tierra⁴². Tras la ocupación romana el sitio quedó abandonado⁴³.

- GRANJA (Dehesa de la): Se halló un acicate de cronología andalusí⁴⁴.
- GRANO DE ORO (Cercados de): Ubicado al sur de Guruviejo, cercano al sitio de San Vicente. En dicho lugar fue encontrado un cipo⁴⁵ que permite aportar una cronología romana⁴⁶.

Según la Carta Arqueológica en dicho lugar existió una necrópolis romana de época imperial, superpuesta a un asentamiento del Bronce Final y otro del Hierro I. Sobre éstos últimos expresamos nuestras reservas. También se ha localizado una villa romana.

- GRULLA (La): En ella debió haber un despoblado, cronología desconocida⁴⁷.
- GURUVIEJO (Cerro de): Dicho topónimo derivaría de Burgos el Viejo y también se la puede encontrar deformada en Gurguruviejo. Para ello se basa entre otros datos en que en el siglo XVI aparece mencionado en las Ordenanzas municipales como Castillo de Burgos el Viejo⁴⁸. De esta manera descarta que se le pueda identificar con *Cursu el Viejo*, como

⁴² MARTÍNEZ MARTÍNEZ, M. R.: "Inscripciones romanas...", *op. cit.*; MARTÍNEZ MARTÍNEZ, M. R.: *Historia de Burguillos...*, *op. cit.* pp. 15-17.

⁴³ *Íbidem*, pp. 34-35; MARTÍNEZ MARTÍNEZ, M. R.: *Historia del Reino...*, *op. cit.*, p. 133.

⁴⁴ MARTÍNEZ MARTÍNEZ, M. R.: *Apuntes para...*, *op. cit.*, p. 66.

⁴⁵ D(is) · M(anibus) · s(acrum) / L(ucio) · C(- - -) · Nicon(i) / ann(or)um · LII / h(ic) · s(itus) · est · s(it) · t(ibi) · t(erra) · l(evis) / L(ucius) · C(- - -) · Optatus / patri · b(ene) · m(erenti) · p(osuit) // *HEp* 22098. M. R.: Martínez lee C(aecilius) y no observa PATRI sino TRIB, su versión de la última línea sería trib(uli) · m(erenti) · p(osuit). MARTÍNEZ MARTÍNEZ, M. R.: "Inscripciones romanas...", *op. cit.*

⁴⁶ *Íbidem*; MARTÍNEZ MARTÍNEZ, M. R.: *Historia de Burguillos...*, *op. cit.*, p. 22; *Apuntes para...*, *op. cit.* pp. 151-152; *Historia del Reino...*, *op. cit.*, p. 133.

⁴⁷ MARTÍNEZ, M. R.: *Apuntes para...*, *op. cit.*, p. 66.

⁴⁸ *Íbidem*, p. 108; MARTÍNEZ MARTÍNEZ, M. R.: "Inscripciones romanas...", *op. cit.*; *Historia de Burguillos...*, *op. cit.* pp. 23-26.

sugirió Fernández-Guerra⁴⁹. La decadencia de este asentamiento coincide con el crecimiento de la actual villa⁵⁰.

M. R. Martínez describe de esta manera el sitio:

“Al pie de las rocas hay señales de cimientos como de anchos muros que parecen indicar que allí hubo alguna atalaya o castillejo, y en torno de aquella eminencia hay sembrados muchos restos de terracotas y argamasas, que inducen a pensar que en la falda hubo algún poblado. En aquellos contornos se encontraron, entre varios fragmentos, dos vasijas enteras de barro que vinieron a mi poder y que inteligentes amigos míos consideran romanas”⁵¹.

“Los poblados en esta parte duraron hasta la Reconquista, lo comprueban los hallazgos de objetos en la cercanía del cerro, entre cuyos objetos pueden citarse monedas romanas de cobre, visigóticas de oro (acuñadas en Mérida), y musulmanas de plata (batidas en Sevilla)⁵², vasijas de barro de evidente hechura árabe, y una barrita de plomo, cuya época de fundición se ignora”⁵³.

También A. Fernández-Guerra describe el sitio:

“El hombre curioso y diligente ve esparcidos por allí tejas y ladrillos, piedras labradas, fragmentos de vasijas de barro, y sabe que se han desenterrado monedas romanas de cobre, visigóticas de oro, y arábicas de plata. El cabezo tiene amplia caverna, y se duda si es natural ó artificialmente abierta en lo que fue capitolio o acrópolis de la ignorada ciudad”⁵⁴.

⁴⁹ FERNÁNDEZ-GUERRA Y ORBE, A.: “Lápidas romanas en Burguillos” en *BRAH*, 15, 1889, pp. 492-395.

⁵⁰ MARTÍNEZ MARTÍNEZ, M. R.: “Inscripciones romanas..., *op. cit.*

⁵¹ MARTÍNEZ MARTÍNEZ, M. R.: *Historia de Burguillos...*, *op. cit.*, p. 23.

⁵² Cita y desglosa la leyenda de hasta 8 monedas de cobre romanas MARTÍNEZ MARTÍNEZ, M. R.: *Historia de Burguillos...*, *op. cit.* pp. 23-24. La visigoda debe corresponderse a la hallada en el Rodeo del Moro, de oro, con la leyenda “SVINTHILAREX/EMERITA PIVS” *ibidem*, pp. 36-37, MARTÍNEZ MARTÍNEZ, M. R.: “Inscripciones romanas..., *op. cit.* La de plata ha de ser la encontrada en La Cañada, a los pies de Guruviejo MARTÍNEZ MARTÍNEZ, M. R.: *Historia de Burguillos...*, *op. cit.*, p. 56; *Apuntes para...*, *op. cit.*, p. 66.

⁵³ *Íbidem*, p. 108.

⁵⁴ FERNÁNDEZ-GUERRA Y ORBE, A.: “Lápidas romanas..., *op. cit.*

Además de la referencia topográfica en las ordenanzas de Burguillos de 1530, no hay más datos sobre dicho lugar, a excepción de la posible mención de este sitio por parte de Alfonso X el Sabio en la Cantiga 199: Porén direi un miragre/ que fez por un peliteiro/ que moraua na fronteira/ en un castelo guerreiro/ que Burgos este chamado/ ú sóen andar ladrões/ de Xerez de Badallouce,/ et demáis está fronteiro.

A pesar de que tanto Fernández-Guerra como Martínez⁵⁵ identifiquen el castillo de Burgos con Guruviejo no parece estar tan clara la relación, que podría hacer referencia, no a Guruviejo, sino al castillo de Burguillos, villa que aparece denominada Burgos en algunas ocasiones, como definiendo Fernández-Daza⁵⁶. Por lo tanto, hay discusión acerca de cuál es el castillo que toman por 2 veces (a finales del siglo XII y definitivamente a principios del XIII) las tropas cristianas.

Según M. R. Martínez estuvo poblado en época romana, visigoda y “mahometana”, ganado por Abdelazis en el 713. En época templaria continuaría habitado. Posteriormente pudo estar ocupado por bandoleros⁵⁷.

Comienza a aparecer en trabajos científicos a finales del siglo XX. Rodríguez Díaz lo cita en su trabajo sobre el poblamiento prerromano, donde lo describe como un sitio menor a 1 ha donde se conservan estructuras defensivas que aprovechan los afloramientos rocosos y grandes acumulaciones de piedras⁵⁸. La localización de un poblado prerromano en dicho lugar también es propuesto por Berrocal, quien además cree que se romanizó y alcanzó cierta entidad en época romana, pudiendo ser identificado con *Segida Restitua Iulia*, destacando de este asentamiento su posible ocupación minera y vertebradora del territorio circundante⁵⁹.

⁵⁵ *Íbidem*; MARTÍNEZ MARTÍNEZ, M. R.: *Historia de Burguillos...*, op. cit., p. 76.

⁵⁶ FERNÁNDEZ-DAZA ALVEAR, C.: *El señorío de...*, op. cit. pp. 16 y 35.

⁵⁷ MARTÍNEZ MARTÍNEZ, M. R.: *Historia de Burguillos...*, op. cit. pp. 23-26, 36-37, 56-57, 70 y 76-77; MARTÍNEZ MARTÍNEZ, M. R.: *Apuntes para...*, op. cit. pp. 66 y 108; *Historia del Reino...*, op. cit. pp. 133 y 440.

⁵⁸ RODRÍGUEZ DÍAZ, A.: *El poblamiento prerromano en la Baja Extremadura*. Tesis Doctoral Inéd, 1987, pp. 467-468.

⁵⁹ BERROCAL RANGEL, L.: *La Baeturia. Un territorio prerromano en la baja Extremadura*, Badajoz, 1998, pp. 33 y 58.

Los recientes trabajos realizados en este lugar han demostrado una ocupación discontinua⁶⁰, que comenzaría en época romano-republicana o incluso en momentos ligeramente anteriores gracias al hallazgo, aunque escasos, de materiales adscribibles al Hierro II o Hierro Final del Suroeste y que concluiría en época altoimperial en su primera etapa. Se ha vinculado dicho asentamiento con la proliferación de sitios con funciones defensivas en los momentos previos al cambio de era. Una segunda fase de ocupación dataría de época tardorromana o visigoda y se circunscribiría al cabezo, pudiendo estar relacionado, cronológicamente, con el sitio de Matapollitos-Iglesia de la Santa Cruz (*Vid. Infra*). El tercer momento tendría una cronología emiral y se desconoce el momento de su abandono, pudiendo llegar incluso a finales del período andalusí o comienzos del dominio cristiano. El área ocupada coincidiría con el de la fase previa.

- HERRERÍAS (Las): A 6.5 km de la población. Abundan los restos de escoriales y debió existir una mina⁶¹.
- MARI-RIVERA (Tierras de): A 4 km al sur del municipio, junto a la carretera de Valverde, actualmente conocido como Marriberra. Es un despoblado importante, no por su extensión sino por los restos allí conservados de grandes construcciones, cimientos, sillares de granito, fragmentos de mármol, ladrillo, tejas y otros materiales como monedas y un cipo de mármol fracturado⁶².

A la ocupación romana se le pudo superponer la visigoda, aunque no hay restos⁶³. De época andalusí sería el tesorillo de 195, 197 o 200 monedas de plata (da varias versiones) que se encontraban en una vasija y de las que la mayoría fueron vendidas, sólo pudiendo ver 4 de ellas⁶⁴.

⁶⁰ PANIEGO DÍAZ, P.: *El Cerro de Guruviejo (Burguillos del Cerro, Badajoz). Arqueología y Estudio del Territorio*. Tesis de máster Inéd., 2013.

⁶¹ MARTÍNEZ MARTÍNEZ, M. R.: "Inscripciones romanas...", *op. cit.*; *Historia de Burguillos...*, *op. cit.*, p. 18; *Apuntes para...*, *op. cit.*, p. 153.

⁶² Caesari // *HEp* 5139

⁶³ MARTÍNEZ MARTÍNEZ, M. R.: *Historia de Burguillos...*, *op. cit.*, p. 35.

⁶⁴ *Íbidem*, pp. 21-22 y 59-60; MARTÍNEZ MARTÍNEZ, M. R.: *Apuntes para...*, *op. cit.* pp. 133 y 286.

- MARTÍN GARCÍA (Sierra de): Situada en la antigua Dehesa Boyar, a 3.5 km al este del municipio. Se trata de un despoblado con muchos escoriales de hierro y cobre, así como restos constructivos. Las dimensiones del sitio serían reducidas. M. R. Martínez lo considera romano pues lo incluye en el apartado de “Antigüedades romanas”⁶⁵.
- MATAPOLLITOS (Era y suerte de): situado al oeste del término, bajo el Cerro de Guruviejo, en las Bragadas. Es uno de los elementos más destacados de la arqueología burguillana ya desde su descubrimiento el 6 de noviembre de 1897, del que prontamente dio cuenta a F. Fita⁶⁶, con quien intercambio varias cartas a cuenta de este asunto. M. R. Martínez también le dedicó buena parte de su trabajo con la publicación de artículos⁶⁷ o fragmentos en sus libros⁶⁸.

Ocupando un espacio de hectárea y media con una alta densidad de materiales. Destaca la basílica que tiene unas dimensiones de 8.54x11 m. Construida a base mampostería reforzada con sillares en las esquinas. La pared meridional de la iglesia era medianera y se abría un espacio de 9.56x11 m donde se encontraron 11 sepulturas que estaban cubiertas con lajas de pizarra, una de las cuales contenía dos individuos. Alrededor se observan cimientos escalonados a lo largo de toda la ladera, aunque hay una ausencia de sillares.

Además se encontraron otros elementos destacados, como unas baldosas hechas de barro y separados por listones del mismo material y decorados, destacando en el centro una estrella formada por 6 baldosas de las que 3 de ellas contenían las letras E, S y C respectivamente⁶⁹.

⁶⁵ MARTÍNEZ MARTÍNEZ, M. R.: “Inscripciones romanas..., *op. cit.*; *Historia de Burguillos...*, *op. cit.*, p. 17.

⁶⁶ “Carta de Matías Ramón Martínez y Martínez a F. Fita sobre una cruz de bronce con inscripción de las Bragadas, cerca del cerro de Guruviejo”, 1897, en *Cervantes virtual. Archivo histórico de la Provincia de Castilla de la Compañía de Jesús*.

⁶⁷ MARTÍNEZ MARTÍNEZ, M. R.: “Basílica del siglo VII en Burguillos” en *BRAH*, 32, 1898, pp. 353-363; “Burguillos. Aldea y basílica del siglo VII” en *Revista de Extremadura*, 6, 1904, pp. 61-71.

⁶⁸ MARTÍNEZ MARTÍNEZ, M. R.: *Historia de Burguillos...*, *op. cit.*, pp. 39-50.

⁶⁹ Museo Arqueológico Nacional 1916/34/1.

Las otras 3 fueron destruidas por los operarios. También se halló una piscina bautismal tetralobulada hecha a base de mampuestos cuyos brazos apuntan a los puntos cardinales y otros elementos indeterminados de mármol, junto a algunos objetos cerámicos, metálicos y de vidrio. Pero sin duda destaca la cruz de bronce dorado⁷⁰, cuya inscripción según la lectura de Fita es “Off(eret) Stefanus eclisie s(anct)e C(rucis) in Janisi” que interpreta como “La ofrece Esteban a la iglesia de la Santa Cruz en Janiso”. Dicha cruz fue hallada sin dos de sus brazos (aunque uno de ellos apareció en los días posteriores) y con una argolla en uno de ellos (el otro brazo encontrado a los días contenía otra argolla).

M. R. Martínez especula con que la destrucción y abandono del sitio se debió a la invasión musulmana y que la ausencia de más restos puede ser consecuencia que en épocas posteriores se hiciesen rebuscas. El único elemento hallado posterior a la conquista musulmana que menciona es media moneda de plata.

⁷⁰ Museo Arqueológico Nacional 61746.

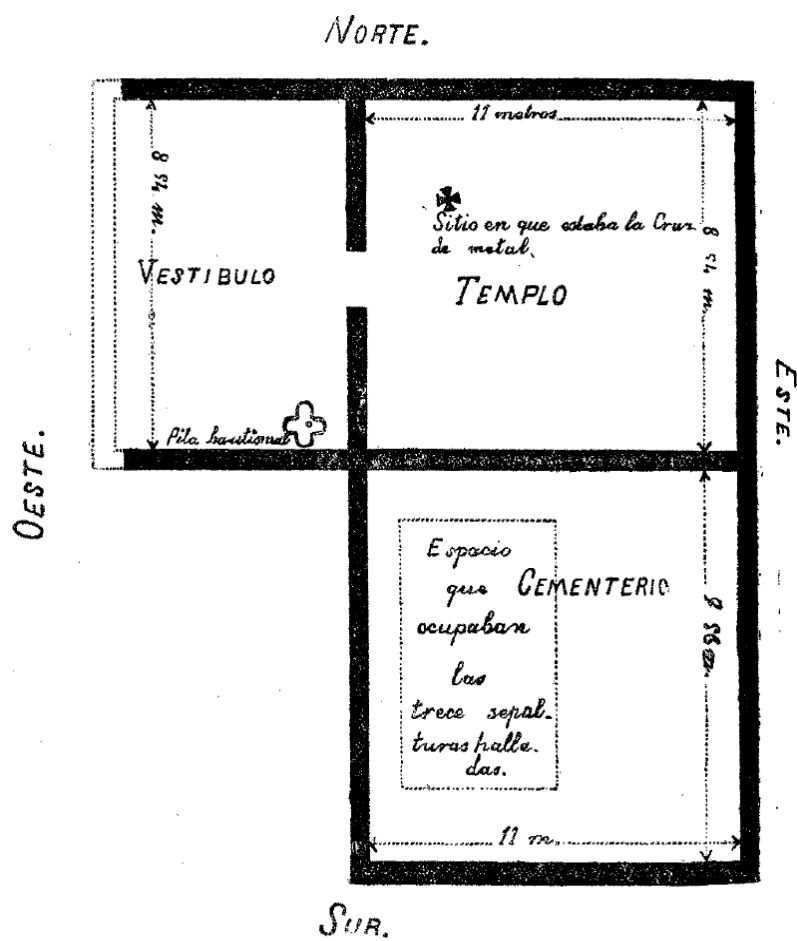

Fig. 2. Planta de la basílica de la Santa Cruz⁷¹

⁷¹ Según MARTÍNEZ MARTÍNEZ, M. R.: "Basílica del siglo...", *op. cit.*

Las interpretaciones dadas por M. R. Martínez acerca de la funcionalidad funerario-bautismal y la cronología del siglo VII se han mantenido hasta la actualidad, aunque es posible que al carecer de ábside se pueda retrasar la fecha⁷². También ha sido objeto de estudio y discusión la cruz de bronce⁷³ y las baldosas centrales con inscripción⁷⁴. El único elemento novedoso hallado en el lugar posterior a la muerte de M. R. Martínez es una posible inscripción funeraria islámica⁷⁵.

- MEZQUITA (La): En la Sierra Gorda, a menos de 7.5 km de Burguillos del Cerro. Dicho lugar aparece íntimamente relacionado con el sitio de la Alcaidía, situado en sus inmediaciones. De hecho, La Alcaidía aparece dentro del epígrafe de La Mezquita en *Historia de Burguillos del Cerro*⁷⁶ y no lo menciona en su trabajo de 1898 para el Boletín de la Real Academia de la Historia⁷⁷, aunque ya lo describe como un sitio con restos antiguos en 1884⁷⁸.

⁷² ALBA CALZADO, M.: "Iglesia de la Santa Cruz, Burguillos del Cerro" en MATEOS CRUZ, P. y CABALLERO ZOREDA, L. *Repertorio de Arquitectura cristiana en Extremadura: Época Tardoantigua y Altomedieval. Anejos de AEspA XXIX*. Mérida, 2003, pp. 25-27; SASTRE DE DIEGO, I.: "Burguillos del Cerro (Badajoz) en la Antigüedad Tardía. Elementos arquitectónicos" en *Romula*, 6, 2007, pp. 231-246.

⁷³ "(crux) Of.f(ert) Stefan(vacat)us Eclisi(a)e Seg(idensi?) in Ianisi", según CANTO DE GREGORIO, A. M. *Epigrafía romana...*, *op. cit.* pp. 93-94. Dicha interpretación no es aceptada por la mayoría de investigadores que mantienen la tradicional transcripción por la que SEG(idensi) es sustituida por S(anct)E C(rucis), como en la primera lectura que se hizo de ésta por parte de F. Fita, en MARTÍNEZ MARTÍNEZ, M. R.: "Inscripciones romanas...", *op. cit. HEp 4727*

⁷⁴ El orden en el que se encontraban no está documentado aunque se especuló con que significase E(clessia) S(anctae) C(rucis). MARTÍNEZ MARTÍNEZ, M. R.: "Basílica del siglo...", *op. cit.*; "Burguillos. Aldea...", *op. cit.*; *Historia de Burguillos...*, *op. cit.* pp. 41-42. También han sido objeto de publicaciones recientes BALMASEDA MUNCHARAZ, L.: "Losetas de pavimento" en *Hispania Gothorum. San Ildefonso y El reino visigodo de Toledo*, 2007, p. 518.

⁷⁵ ALBA CALZADO, M. "Iglesia de la Santa Cruz...", *op. cit.*; Este objeto se encuentra depositado en el Museo Arqueológico Municipal con el número de inventario BC/CC/95.

⁷⁶ MARTÍNEZ MARTÍNEZ, M. R.: *Historia de Burguillos...*, *op. cit.*, pp. 17-18.

⁷⁷ MARTÍNEZ MARTÍNEZ, M. R.: "Inscripciones romanas...", *op. cit.*

⁷⁸ MARTÍNEZ MARTÍNEZ, M. R.: *Apuntes para...*, *op. cit.*, p. 78.

Es un lugar bastante extenso y donde abundan los restos, es el mayor de los lugarzuelos del término. Los restos, no obstante, van desapareciendo rápidamente al ser reutilizados los materiales en construcciones modernas y la edificación de cercados. Entre los elementos destaca una columna de mármol de más de un metro y medio de longitud y un ara cuya tercera y última línea estaba muy deteriorada⁷⁹. Además se encuentran ladrillos con formas caprichosas y elementos mueble (armas, útiles domésticos, una moneda de plata...). M. R. Martínez considera que dicho lugar bien debiera ser objeto de exploraciones, las cuales nunca se habían intentado. El sitio fue ocupado en época romana, pero para cronologías visigodas no hay datos, aunque cree en la posibilidad de que en este lugar se alzase una mezquita (a partir de la toponimia) hace posible que al *delubrum* romano se le superpusiese una basílica sobre la que se erigiese finalmente una mezquita⁸⁰.

Por lo tanto, aunque los restos indican exclusivamente un asentamiento romano, la toponimia le sugiere la existencia de uno andalusí y aún de otro visigodo por creer continuidad en el lugar. El lugar se encuentra actualmente muy modificado por construcciones modernas y no se pueden apreciar apenas restos. Son abundantes las escorias.

- MONASTERIO (Cabezo, arroyo e higueras del): Sitio ubicado a 7 km al Suroeste de Burguillos, junto al Ardila y muy próximo al Cerro del Castillo. La ocupación en este lugar se iniciaría en época romana, ya que en la cerca de Caldereros se ha encontrado un fragmento de mármol blanco con una inscripción a Júpiter, de la que solo se lee la primera línea y se intuye la existencia de una segunda al menos⁸¹. En dicho lugar se aprecian cimientos de edificios, restos de piedras talladas, fragmentos de ladrillos y abundantes escoriales y hierros. Destaca una de las habitaciones que se ven en el suelo y que podría corresponderse con una

⁷⁹ P(ublius) · Pomponi/us · Honor/[i]nu[s] · v(otum) [s(olvit) l(ibens) a(nimo)?] // *HEp* 841.

⁸⁰ MARTÍNEZ MARTÍNEZ, M. R.: "Inscripciones romanas...", *op. cit.*; *Historia de Burguillos...*, *op. cit.* pp. 18-19, 35 y 57; *Apuntes para...*, *op. cit.*, p. 174; *Historia del Reino...*, *op. cit.* pp. 133 y 286.

⁸¹ I(ovi) O(ptimo) M(aximo) / - - - - - // *HEp* 5136.

iglesia. En 1899 se encontró una moneda de oro⁸² que recuerda a prototipos bizantinos imitados por los visigodos (Leovigildo) pero no ha podido descifrar la inscripción y que hablarían de la continuidad de este sitio para la fase visigoda⁸³. Dicha moneda recuerda a las acuñaciones tanto de Leovigildo como de Hermenegildo. No hay datos sobre la ocupación de este lugar tras la “dominación” musulmana⁸⁴ aunque también lo describe como uno de los poblados que son cedidos dentro del alfoz del castillo de *Burgos* a los templarios⁸⁵, sin embargo él mismo reconoce que no hay pruebas para dar veracidad a la tradición oral que afirma una ocupación templaria del yacimiento⁸⁶.



Fig. 3. Calco de la moneda hallada en las Cercas de Monasterio⁸⁷

⁸² “Carta de Matías Ramón Martínez y Martínez a F. Fita a propósito del despoblado de Monasterio contiguo al cual hay una cerca que se llama de Caldereros donde se halló un fragmento con inscripción a Júpiter una moneda visigótica de oro; manda impronta”, 1899, en *Cervantes virtual. Archivo histórico de la Provincia de Castilla de la Compañía de Jesús*.

⁸³ MARTÍNEZ MARTÍNEZ, M. R.: “Inscripciones romanas..., *op. cit.*; *Historia de Burguillos...*, *op. cit.*, p. 22; *Apuntes para...*, *op. cit.*, p. 177; *Historia del Reino...*, *op. cit.*, p. 133.

⁸⁴ MARTÍNEZ MARTÍNEZ, M. R.: *Historia de Burguillos...*, *op. cit.*, pp. 35-36.

⁸⁵ MARTÍNEZ MARTÍNEZ, M. R.: *Historia del Reino...*, *op. cit.*, p. 286.

⁸⁶ MARTÍNEZ MARTÍNEZ, M. R.: *Apuntes para...*, *op. cit.*, p. 177.

⁸⁷ “Carta de Matías Ramón Martínez y Martínez a F. Fita a propósito del despoblado de Monasterio contiguo al cual hay una cerca que se llama de Caldereros donde se halló un fragmento con inscripción a Júpiter una moneda visigótica de oro; manda impronta”, 1899, en *Cervantes virtual. Archivo histórico de la Provincia de Castilla de la Compañía de Jesús*.

Actualmente se pueden observar restos de estructuras y una importante densidad de elementos cerámicos, correspondientes en su mayoría a elementos constructivos y *tegulae*.

- NAVALUENGA (La): Se halló un puñal, de cronología andalusí⁸⁸.
- PELLÓN (El): En este lugar se encontraba un despoblado de cronología indeterminada⁸⁹. Situado en La Granja (*Vid. Infra*) quizás se refiera a los restos allí hallados.
- POCITO DE LA CAÑADA (El): Situado en la ladera occidental de la Sierra del Cordel. Se cita la existencia de varias piedras de sillería entre las que destaca una de mármol blanco⁹⁰. Pudo haber habido una con una inscripción, aunque M. R. Martínez no llega a localizarla⁹¹ a pesar de buscarla afanosamente⁹². A dichos elementos se han de sumar los restos descubiertos recientemente de una posible *cupa* funeraria cuyo soporte es de granito, junto a un bloque de mármol claramente trabajado. El estado de conservación de la *cupa* es bastante pésimo y parece que por la fórmula empleada en su encabezamiento, D. M. S., se podría encuadrar a partir de mediados del siglo II d. C.⁹³. Es imposible saber si los restos descubiertos actualmente se corresponden con los mencionados por M. R. Martínez, quien lo considera un sitio romano⁹⁴.
- RODEO DEL MORO (El): Meseta situada junto a Guruviejo, donde se encontró una moneda de oro con la leyenda “SVINTHILA REX/EMERITAPIVS”⁹⁵. *Vid.* Guruviejo.

⁹⁰ MARTÍNEZ MARTÍNEZ, M. R.: *Apuntes para...*, *op. cit.*, p. 66.

⁸⁹ *Ibidem*, p. 66.

⁹⁰ MARTÍNEZ MARTÍNEZ, M. R.: *Historia de Burguillos...*, *op. cit.*, p. 22.

⁹¹ MARTÍNEZ MARTÍNEZ, M. R.: “Inscripciones romanas...”, *op. cit.*

⁹² “Carta de Matías Ramón Martínez y Martínez a F. Fita sobre la basílica visigótica de la Santa Cruz en Ianis” (1898) en *Cervantes virtual. Archivo histórico de la Provincia de Castilla de la Compañía de Jesús*.

⁹³ Helena Gimeno, comunicación personal.

⁹⁴ MARTÍNEZ MARTÍNEZ, M. R.: *Historia de Burguillos...*, *op. cit.*, p. 22; *Historia del Reino...*, *op. cit.*, p. 133.

⁹⁵ MARTÍNEZ MARTÍNEZ, M. R.: “Inscripciones romanas...”, *op. cit.*; *Historia de Burguillos...*, *op. cit.*, pp. 36-37.

- SAN CORONADO (Cercado de): A 5 km al Este de la población, cercano a la carretera de Zafra se encuentra un sitio de 0.5 ha. A partir del siglo XIII se construyó en dicho solar una ermita que estuvo en pie hasta el XVII (*Vid.* Torres). Fue ocupado en época romana y se conserva un ara funeraria⁹⁶. Pudo alzarse una basílica visigoda de la que no quedan restos⁹⁷. Tras el periodo andalusí se continuó ocupando⁹⁸.
- SAN FRANCISCO DE LAS LLAGAS (Ex-convento de): Fundado en el siglo XVI⁹⁹. M. R. Martínez nos informa de la existencia de un cipo con una inscripción dedicada a Júpiter Óptimo Máximo¹⁰⁰. No obstante, no cree que allí hubiese asentamiento alguno sino que opina que dicho elemento fue llevado a ese lugar por los frailes.
- SAN JUAN BAUTISTA (Ex-parroquia): Aun quedaban en pie la capilla del altar mayor y las de la Concepción (contiene el sepulcro de Alfonso Fernández de Vargas, señor de Burguillos a finales del siglo XIV, realizado con mármol local. A su muerte era la única capilla existente), San José (donde está la sepultura de Alonso Díaz de Artiaga) y la Virgen del Carmen, pues las del lado opuesto fueron demolidas cuando se ensanchó el cementerio. De marcado estilo gótico sería posterior al dominio templario. Tras su abandono como iglesia se convertiría en cementerio¹⁰¹.

Hace pocos años se realizaron intervenciones arqueológicas en este sitio que nos permiten afirmar que la antigua iglesia parroquial de San Juan Bautista se asienta sobre un edificio musulmán de tipo *qubba*, que

⁹⁶ MARTÍNEZ MARTÍNEZ, M. R.: "Inscripciones romanas...", *op. cit.*; *Historia de Burguillos...*, *op. cit.* pp. 19 y 99; *Apuntes para...*, *op. cit.*, p. 197; *Historia del Reino...*, *op. cit.*, p. 133. D(is) · M(anibus) · s(acrum) // C(aius) · Aelius / Exoratus / ann(or)um) · LX / h(ic) · s(itus) · e(st) · s(it) · t(ibi) · t(erra) · l(evis) // *HEp* 5142. Actualmente dicha pieza se conserva en el patio de una casa en Burguillos.

⁹⁷ MARTÍNEZ MARTÍNEZ, M. R.: *Historia de Burguillos...*, *op. cit.*, p. 35

⁹⁸ *Ibidem*, p. 70.

⁹⁹ *Ibidem*, pp. 14-15; MARTÍNEZ MARTÍNEZ, M. R.: *Apuntes para...*, *op. cit.* pp. 197-200.

¹⁰⁰ MARTÍNEZ MARTÍNEZ, M. R.: "Inscripciones romanas...", *op. cit.* Iovi · Optumo / Maxumo · sa/crum · L(ucius) · Vibius / Vegetus · a(nimo) · l(ibens) · v(otum) · s(olvit) // *HEp* 5137.

¹⁰¹ MARTÍNEZ MARTÍNEZ, M. R.: *Historia de Burguillos...*, *op. cit.*, p. 92; *Apuntes para...*, *op. cit.*, pp. 200-201.

podría relacionarse con un edificio funerario vinculado a un personaje destacado de la comunidad. Este edificio pudo estar aislado venerando a un personaje o lugar sagrado, siendo considerado entonces una *rabita*, aunque pudo tener una mera función funeraria y estaría entonces rodeado por una necrópolis. Aún se baraja una tercera opción por la cual sería un oratorio inscrito en un *ribat* o eremitorio musulmán fortificado¹⁰². La *qubba* se correspondería con la posterior capilla de la Concepción.

No habría de descartarse a raíz de las nuevas cronologías aportadas para las antiguas iglesias de Burguillos que la de San Juan sea la iglesia que aparece mencionada en la escritura de concordia entre la Orden del Temple y el obispo de Badajoz de 1256, aunque ella no invalidaría la existencia de otras iglesias en Burguillos¹⁰³.

- SAN VICENTE (Cercados de): A 2 km al Oeste del municipio, junto a la carretera de Jerez de los Caballeros, bajo la Sierra del Cordel. Aquí fue hallada una sepultura, muy cerca de un pavimento muy duro, junto con abundantes escoriales de hierro y algunas monedas. Hay que resaltar una pieza cuyas medidas son 0.90 m de anchura en la base por 0.75 m que tiene en la superior, siendo 0.63 m la altura y el grosor 0.35 m. En su frente principal tiene una decoración de laurea sogueada que encierra en su interior una roseta, los restos de escritura no permitieron obtener un calco. En la cara superior hay una oquedad rectangular de 0.21 m de lado por 0.05 m de profundidad. Aporta una cronología para este sitio que se iniciaría en época romana y perviviría en la visigoda y andalusí, pues forma parte de las aldehuelas que reciben los templarios al tomar posesión de Burguillos y sobre dicho lugar se construye (o se mantiene) una ermita a San Vicente¹⁰⁴.

¹⁰² GIBELLO BRAVO, V. M. y AMIGO MARCOS, R.: "San Juan Bautista: una "rábita" hispano-musulmana inédita en la antigua Iglesia parroquial de Burguillos del Cerro (Badajoz)" en *Mérida. Ciudad y patrimonio*, 5, 2001, pp. 173-189; BUSTAMANTE, R Y CABEZAS, T.: "Las ventanas de la iglesia templaria de San Juan Bautista de Burguillos del Cerro, Badajoz" en *ReCoPar*, 8, 2011, pp. 20-33.

¹⁰³ MARTÍNEZ MARTÍNEZ, M. R.: *Historia de Burguillos...*, *op. cit.*, pp. 72, 381-383.

¹⁰⁴ MARTÍNEZ MARTÍNEZ, M. R.: "Inscripciones romanas...", *op. cit.*; *Historia de Burguillos...*, *op. cit.*, pp. 23, 37-39, 60 y 70; *Apuntes para...*, *op. cit.*, pp. 208-209; *Historia del Reino...*, *op. cit.*, pp. 133 y 287.

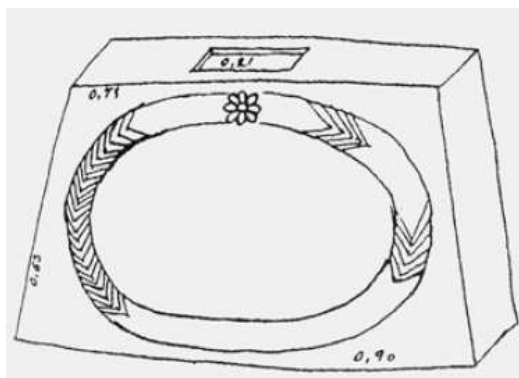

Fig. 4. Dibujo de pieza hallada en los Cercos de San Vicente¹⁰⁵

Sobre la función de la pieza previamente descrita no se ha logrado determinar, pudiendo ser el *loculus* de un altar, la base para poner una estatua o un cipo funerario romano reutilizada como piscina bautismal¹⁰⁶, opción esta última que se vería refrendado además de por paralelos, por la cercanía al sitio de una sepultura, como se señaló anteriormente, y de una necrópolis romana en el Grano de Oro, a un kilómetro.

- SANDOVAL (Cerca de): En las Moreras. Hubo un despoblado de cronología imprecisa¹⁰⁷.

¹⁰⁵ Según M. R.: Martínez en “Carta de Matías Ramón Martínez y Martínez a F. Fita sobre la basílica visigótica de la Santa Cruz en Ianisi; comunica que ha sido imposible sacar calco de la inscripción visigoda de la ermita de San Vicente y que la del Pocito Cañada ha desaparecido” (1898) en *Cervantes Virtual. Archivo histórico de la Provincia de Castilla de la Compañía de Jesús*.

¹⁰⁶ RAMÍREZ SÁDABA, J. L. (2003): “Epigrafía monumental cristiana en Extremadura” en MATEOS CRUZ, P. y CABALLERO ZOREDA, L.: *Repertorio de Arquitectura cristiana en Extremadura: Época Tardoantigua y Altomedieval*. Mérida. 2003, pp. 271-292; SASTRE DE DIEGO, I.: “Burguillos del Cerro..., *op.*, *cit.*

¹⁰⁷ MARTÍNEZ MARTÍNEZ, M. R.: *Apuntes para..., op. cit.*, p. 66.

- SANTA CRUZ (Suerte de): En la Sierra Gorda. Debió haber un despojado del que no aporta datos cronológicos¹⁰⁸. No debe confundirse con la Iglesia de la Santa Cruz (*Vid.* Matapollitos), que aún no se había descubierto cuando aporta esta información.
- SANTA MARÍA DE LA ENCINA (Ex-parroquia): Ubicada entre el castillo y el sector antiguo de la villa de Burguillos. En un primer momento cree que se construyó previamente a la conquista del territorio por León pero, años después, cambia de opinión y atribuye su autoría a los templarios. Sería el primer edificio, junto con el castillo, que construyesen éstos. Su estilo gótico le lleva a fecharla a mediados del siglo XIII, ligeramente anterior a la otra ex-parroquia, la de San Juan Bautista, de la que sería matriz. Tiene una nave de 30x12 m con orientación este-oeste. La torre del campanario parece haber sido un añadido posterior. Su estado ya es ruinoso a finales del XIX. M. R. Martínez, en un primer momento, da credibilidad a la historia de Solano de Figueroa por la cual se advoca la iglesia a la virgen por haber aparecido una imagen de esta, aunque posteriormente rechaza rotundamente la fiabilidad y credibilidad de la fuente¹⁰⁹. Es uno de los pocos elementos arquitectónicos de Burguillos que recoge J. R. Mélida¹¹⁰ en su *Catálogo Monumental de la Provincia de Badajoz*.

La ex-parroquia de Santa María de la Encina es uno de los pocos elementos de Burguillos del Cerro que ha sufrido una intervención arqueológica¹¹¹. Las conclusiones de dicho estudio nos permiten por un lado apuntar a que la construcción del edificio se data de finales del siglo XIV o principios del XV y sería posterior a la ex-parroquia de San Juan (*Vid. Supra*), quizás en relación con las reformas que sufre el castillo en dichas fechas (*Vid. Supra*). Se construyó sobre una necrópolis plenomedieval (siglo XIII y XIV), y aunque no se han encontrado

¹⁰⁸ *Íbidem*, p. 66.

¹⁰⁹ MARTÍNEZ MARTÍNEZ, M. R.: *Historia de Burguillos...*, *op. cit.* pp. 70-74; *Apuntes para...*, *op. cit.* pp. 204-205.

¹¹⁰ MÉLIDA ALINARI, J. R.: *Catálogo Monumental de España. Provincia de Badajoz*. Madrid, 1925, vol. II pp. 220-222.

¹¹¹ GIBELLO BRAVO, V. M.: "El conjunto funerario medieval y postmedieval de Santa María de la Encina (Burguillos del Cerro, Badajoz)" en *Caesaraugusta*, 78, 2007, pp. 739-748.

restos, no se descarta que ésta estuviese asociada a un edificio, quizás el predecesor de dicha iglesia. Posteriormente se reutilizaría como cementerio tras la construcción de la nueva parroquia.

- SANTA MARÍA DEL VALLE (Ex-ermita de): Situada al Norte de Burguillos del Cerro, ocupando más de una hectárea y donde fue hallada una inscripción que dataría de época romana¹¹². Cita también la existencia de otra desaparecida¹¹³. También debió ser ocupada en época visigótica como atestigua entre otros restos una moneda¹¹⁴. Del periodo andalusí data otra de plata y debió de ser un despoblado dependiente del Castillo de Burgos el Viejo (Guruviejo)¹¹⁵. Su ocupación duró hasta el siglo XVIII¹¹⁶.

La inscripción antes mencionada hace referencia a la que actualmente se encuentra en las inmediaciones del sitio, sirviendo de puente en un pequeño riachuelo¹¹⁷. Asimismo se puede observar en los alrededores varios restos constructivos como columnas de mármol.

La iglesia de Santa María del Valle, de una nave y un solo ábside con planta de herradura parece poder adscribirse, por los restos constructivos encontrados en el lugar, a un estilo “mozárabe”, lo que concordaría con el tipo de aparejo y la presencia de arquerías ciegas, datada hacia el siglo VIII¹¹⁸. Actualmente sobre dicho lugar hay construcciones modernas que reutilizan las antiguas estructuras y emplean varios de los restos en su fábrica.

¹¹² MARTÍNEZ MARTÍNEZ, M. R.: “Inscripciones romanas...”, *op. cit.*; *Historia de Burguillos...*, *op. cit.*, p. 17; *Apuntes para...*, *op. cit.*, p. 208; *Historia del Reino...*, *op. cit.*, p. 133.

¹¹³ MARTÍNEZ MARTÍNEZ, M. R.: “Inscripciones romanas...”, *op. cit.*

¹¹⁴ *Ibidem*; MARTÍNEZ MARTÍNEZ, M. R.: *Historia de Burguillos...*, *op. cit.*, p. 35. La leyenda de la moneda sería: SISEBVTVS REX/EMERITA PIVS.

¹¹⁵ MARTÍNEZ MARTÍNEZ, M. R.: “Inscripciones romanas...”, *op. cit.*; *Historia de Burguillos...*, *op. cit.*, p. 57; *Historia del Reino...*, *op. cit.*, p. 286.

¹¹⁶ MARTÍNEZ MARTÍNEZ, M. R.: *Historia de Burguillos...*, *op. cit.*, p. 70.

¹¹⁷ D(is) M(anibus) · s(acrum) // *HEp* 5149

¹¹⁸ ALBA CALZADO, M.: “Iglesia de Santa María del Valle. Burguillos del Cerro” en MATEOS CRUZ, P. y CABALLERO ZOREDÁ, L.: *Repertorio de Arquitectura cristiana en Extremadura: Época Tardoantigua y Altomedieval*. Anejos de AEspA XXIX. Mérida, 2003, pp. 29-31.

- TORRES (ermita y cercados de): Entre la Dehesa Boyar y la Sierra Gorda, para M. R. Martínez dicho edificio debió ser obra de los templarios. Ya estaba ruinosa a finales del siglo XIX¹¹⁹. Se pueden apreciar restos de columnas, de granito y mármol, reutilizados en la construcción.

Contigua a la ermita se aprecia un pequeño túmulo atravesado por las vías del tren, donde se pueden apreciar sillares, los restos de un suelo y algunos elementos cerámicos. Se desconoce la cronología de esta ocupación y se dice que en este lugar aparecieron una serie de sepulturas actualmente expoliadas. Dicho sitio debe haberse correspondido con el de San Coronado (*Vid. Infra*).

- VALLE DEL LOBO (El): Al norte de Burguillos, hubo un despoblado¹²⁰. Quizás se refiera a Santa María del Valle, situado en las inmediaciones (*Vid. Infra*).
- VIÑAZOS (Cercado de los): En la vertiente oriental de la Sierra del Cordel. En dicho lugar fue hallada un ara fúnebre¹²¹. Se desconoce si aquella conservaba inscripción y el material en el que se realizó y si acaso M. R. Martínez logró verla y registrarla.

¹¹⁹ MARTÍNEZ MARTÍNEZ, M. R.: *Historia de Burguillos...*, *op. cit.*, p. 99; *Apuntes para...*, *op. cit.*, p. 216.

¹²⁰ MARTÍNEZ MARTÍNEZ, M. R.: *Apuntes para...*, *op. cit.*, p. 66.

¹²¹ MARTÍNEZ MARTÍNEZ, M. R.: *Historia de Burguillos...*, *op. cit.*, p. 14

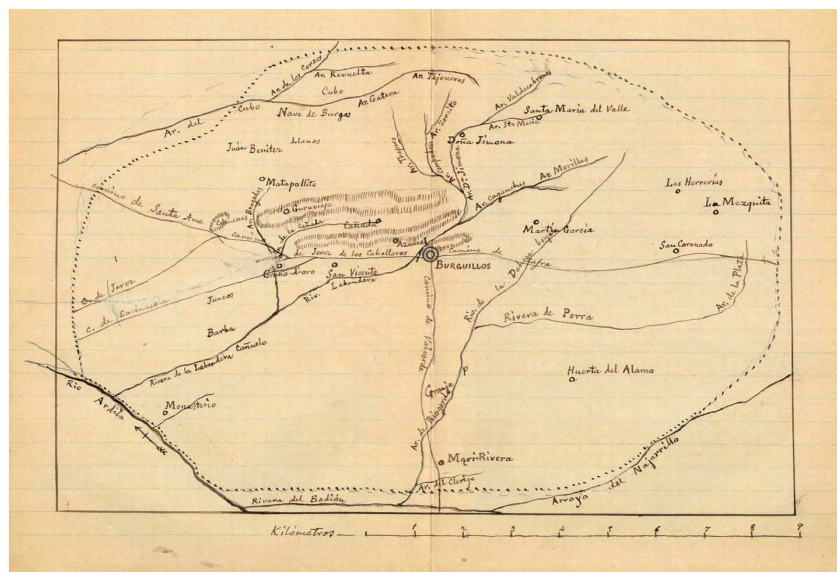

Fig. 5. Croquis de los asentamientos de Burguillos del Cerro¹²²

3. EL CONOCIMIENTO ARQUEOLÓGICO DE BURGUILLOS DEL CERRO EN LA ACTUALIDAD

Hace ya más de un siglo de la muerte de M. R. Martínez y su obra sigue siendo fundamental para el conocimiento histórico en general y arqueológico en particular de Burguillos del Cerro. En este dilatado espacio de tiempo se han realizado determinados avances en este campo, destacando los estudios epigráficos, algunas intervenciones arqueológicas sobre determinados elementos como las antiguas parroquias de San Juan Bautista y Santa María de la

¹²² "Informe de Matías Ramón Martínez y Martínez a F. Fita sobre algunos deshabitados en las cercanías de burguillos", 1897, en *Cervantes Virtual. Archivo histórico de la Provincia de Castilla de la Compañía de Jesús*.

Encina, el castillo o el Cerro de Guruviejo¹²³. Gracias a estos estudios podemos reconstruir en cierta medida la historia de este territorio.



Fig. 6. Dolmen de las Cañaveras o de Azamel

De momentos prehistóricos apenas poseemos datos, al sitio de Azamel (las Cañaveras), donde se ha documentado un pequeño dolmen, podemos sumar los restos del Cerro del Castillo de la Edad de Bronce, que podrían ponerse en relación con una serie de necrópolis de cistas situadas en los alrededores como las de las Arquetas, la Parrilla, los Bolsiquillos o Brovales (en los términos municipales de Jerez de los Caballeros y Fregenal de la Sierra)¹²⁴. A estos dos elementos hemos de añadir una serie de artefactos depositados en el Museo

¹²³ BAQUEDANO BELTRÁN, M. I.: *Informe de...*, *op. cit.*; GIBELLO BRAVO, V. M. y AMIGO MARCOS, R.: "San Juan Bautista...", *op. cit.*; GIBELLO BRAVO, V. M.: "El conjunto funerario...", *op. cit.*; PANIEGO DÍAZ, P.: *El Cerro de...*, *op. cit.*

¹²⁴ PAVÓN SOLDEVILA, I.: *El tránsito...*, *op. cit.*; ENRÍQUEZ NAVASCUÉS, J. J. y CARRASCO MARTÍN, M. J. "Las necrópolis de cistas de las Arquetas (Fregenal de la Sierra, Badajoz) y otros restos de necrópolis de cistas en las estribaciones occidentales de la Sierra Morena extremeña" en *SPAL*, 4, 1995, pp. 101-129.

Arqueológico Municipal de Burguillos del Cerro-Casa del Corregidor, como hachas de piedra pulimentada, que han sido encontrados en el término municipal pero de los cuales apenas podemos extraer información.

De cronologías protohistóricas tampoco disponemos de excesivos datos. A los yacimientos referidos en el Grano de Oro del Bronce Final y del Hierro I de los que no tenemos más constancia que las referencias en la Carta Arqueológica, podemos sumar los tres sitios del Hierro II y Hierro Final que se ubican al norte del corredor natural que atraviesa Burguillos del Cerro uniendo Jerez de los Caballeros y Zafra. Dos de ellos ya han sido tratados con anterioridad, como son el Cerro de Guruviejo y el castillo. Ambos sitios ocupan lugares destacados y prominentes, con un buen control visual del entorno y una accesibilidad complicada. A éstos habría que sumar el Chaparral, en la Sierra Gorda, del que apenas hay datos conocidos¹²⁵.

El territorio de Burguillos del Cerro quedaría circunscrito a lo que los romanos denominaron *Baeturia Celticorum* y que estaría ocupada predominantemente por célticos. Podemos por ello inferir que estas tierras se vieron envueltas en las llamadas Guerras Lusitanas, cuyo máximo exponente, Viriato, probablemente fuese oriundo de la Beturia¹²⁶. Así la conquista de este territorio por los romanos se produciría tras la muerte de éste en la segunda mitad del siglo II a.C. y es posible que sea a partir de este momento cuando se inicie la ocupación en el Cerro de Guruviejo, en un Hierro Final en el que la inseguridad es aún patente y en el que se documentan en zonas cercanas soluciones defensivas similares, los llamados castros tardíos de origen indígena simultáneos a otras soluciones alóctonas¹²⁷.

¹²⁵ MUÑOZ HIDALGO, D. M.: "Aportaciones al conocimiento de la Prehistoria, Historia Antigua y Medieval de la comarca de Zafra" en *Actas del Congreso Conmemorativo del VI centenario del Señorío de Fera (1394-1994) (Zafra, 29-30 de abril y 1 de mayo de 1994)*, 1996, pp. 39-50.

¹²⁶ GARCÍA MORENO, L. A. (1988): "Infancia, juventud y primeras aventuras de Viriato, caudillo lusitano" en *Actas 1er. Congreso Peninsular de Historia Antigua: Santiago de Compostela, 1-5 julio 1986*, 1988, pp. 373-382; PANIEGO DÍAZ, P.: "La guerra en la Beturia Céltica: del siglo V a.C. a la muerte de Viriato" en *Historia Autónoma*, 2, 2013, pp. 13-28.

¹²⁷ BERROCAL RANGEL, L.: "Poblamiento y defensa en el territorio céltico durante la época republicana" en MORILLO CERDÁN, A.; CADIOU, F. y HOURCADE, D. *Defensa y territorio en Hispania de los Escipiones a Augusto: (espacios urbanos y rurales, municipales y provinciales): coloquio celebrado en la Casa de Velázquez (19 y 20 de marzo de 2001)*, 2003, pp. 185-218.

La pacificación del territorio se producirá a partir de César y será su heredero Augusto el responsable de otorgar el *cognomina Iulia* a las ciudades de la Beturia occidental¹²⁸, que Plinio¹²⁹ describe y adscribe al convento de *Hispalis* (haciéndolas así formar parte de la provincia de la *Baetica*). Entre éstas se encuentra la ciudad de *Segida Restituta Iulia*, tradicionalmente situada en Zafra pero que desde finales del siglo pasado ha sido ubicada por algunos investigadores en diferentes puntos de Burguillos del Cerro. Así para A. Canto, basándose en restos epigráficos, dicha ciudad se situaría en el solar que actualmente ocupa el municipio y que perviviría hasta época visigoda pues deduce la existencia de una *Eclisiae Segidensi*¹³⁰. Frente a esta postura L. Berrocal Rangel propone que el Cerro de Guruviejo alcanzaría cierta entidad en época romana y sería este *oppidum* el que las fuentes denominan *Segida*¹³¹. Con el conocimiento actual no se puede descartar ninguna de las hipótesis planteadas pero tampoco ratificarlas y los restos documentados en ambos sitios no parecen suficientes para asegurar que dicha ciudad se encontraba allí. Por otro lado, los restos de cronología romana son muy abundantes por todo el término municipal, y en algunos casos también muy significativos, por lo que es posible que en el territorio actual de Burguillos del Cerro se ubicase una *civitas*, aunque en la actualidad ésta no pueda identificarse. Ya M. R. Martínez planteó que en el espacio entre la Sierra Gorda y el Cerro de Guruviejo debió haber una ciudad romana¹³².

¹²⁸ CAMPOS CARRASCO, J. M.; BERMEJO MELÉNDEZ, J. y VIDAL TERUEL, N. DE LA O. "Promoción y Municipalización en el Occidente Bético" en *CuPAUAM*, 37-38, 2011-2012, pp. 539-551.

¹²⁹ *Nat. His.* III, 13-14.

¹³⁰ CANTO DE GREGORIO, A. M.: "Noticias arqueológicas y epigráficas de la Beturia Céltica" en *CuPAUAM*, 18, 1991, pp. 275-298; *Epigrafía romana...*, *op. cit.*

¹³¹ BERROCAL RANGEL, L.: *La Baeturia...*, *op. cit.*, pp. 33 y 58.

¹³² MARTÍNEZ MARTÍNEZ, M. R.: *Historia de Burguillos...*, *op. cit.*, pp. 26-29.

De estos datos deducimos que en época altoimperial el territorio de Burguillos del Cerro pertenecía a la provincia de la Bética, que pudo tener una ciudad beneficiada por Augusto según algunos investigadores y que además se encontraba en la frontera con la Lusitania, concretamente con el *territorium emeritensis*¹³³.

Para la fase romana hay un salto cuantitativo y cualitativo respecto a la información conocida. Como se ha podido observar, ya a finales del siglo XIX era el período para el que más datos había. Además de los yacimientos mencionados por M. R. Martínez, algunos de los cuales se han visto completamente confirmados como el de la Alcaidia o el Cerro de Guruviejo entre otros, actualmente se han documentado sitios con restos romanos como el de La Carvajala, los Bohonales, los Toconales o las posibles sepulturas de La Mazadera en un lugar donde también hay otros elementos como basas de columna de un gran tamaño. Podemos observar que para estas cronologías hay una proliferación de asentamientos, ocupando esencialmente los espacios abiertos por los alrededores de los diversos cursos fluviales que atraviesan el término municipal, concentrándose especialmente en el corredor de Zafra-Jerez de los Caballeros.

Desgraciadamente no hay estratigrafías verticales que acoten cronológicamente estas ocupaciones, por lo que no se pueden hacer estudios sobre las continuidades de las ocupaciones durante el dilatado período romano. Es más, la cantidad de información referida sobre el espacio tratado disminuye según avanza el tiempo y las investigaciones más recientes no pueden ni tan siquiera señalar si en época bajoimperial esta región pertenecía a la Bética o a la Lusitania¹³⁴.

La caída del Imperio Romano no supuso el abandono de los hábitats rurales, si bien muchos de ellos sufrieron importantes transformaciones, en muchos casos relacionados con la implantación del cristianismo. En el caso de

¹³³ CORDERO RUIZ, T. “Una nueva propuesta sobre el *ager emeritensis* durante el Imperio Romano y la Antigüedad Tardía” en *Zephyrus*, 65: 149-165. Una nueva propuesta sobre el *ager emeritensis* durante el Imperio Romano y la Antigüedad Tardía” en *Zephyrus*, 65, 2010, pp. 149-165.

¹³⁴ *Ibidem*; CORDERO RUIZ, T. y FRANCO MORENO, B.: “El territorio emeritense durante la Antigüedad Tardía y la Alta Edad Media” en CABALLERO ZOREDA, L.; CORDERO RUIZ, T. y MATEOS CRUZ, P. *Visigodos y Omeyas. El territorio*. Anejos de AEspA LXI. Mérida, 2012, pp. 147-169.

Burguillos del Cerro podemos observar varias cuestiones interesantes relacionadas con cronologías tardoantiguas y visigodas. Por un lado parece haber una continuidad en el hábitat en sitios como San Coronado o San Vicente, transformándose algunos de estos yacimientos en lugares de culto cristiano. Dos de las iglesias rurales visigodas documentadas más importantes de Badajoz se encuentran en Burguillos del Cerro (Matapollitos y Santa María del Valle)¹³⁵. Pero además se han recuperado importantes elementos de estas cronologías diseminados por todo Burguillos, entre los que destacan diversos elementos constructivos y artefactos cerámicos y metálicos¹³⁶.

De forma paralela a otros sitios extremeños, se reocupará el Cerro de Guruviejo, desconociéndose si responde a un intento de los gobernantes emeritenses de afianzarse con el poder de esta región, de un asentamiento visigodo con una gran autonomía respecto a la ciudad de la que depende nominalmente o incluso que se tratase de siervos huidos que buscaban un lugar de fácil defensa¹³⁷.

El territorio entre Burguillos del Cerro y Jerez de los Caballeros ha demostrado ser un espacio de poblamiento dinámico e importante en estos siglos. Muestra de ello son los diferentes elementos numismáticos, algunos recogidos por M. R. Martínez, los epígrafes y como refrendo destaca la personalidad de los restos arquitectónicos realizados además en mármol local¹³⁸.

¹³⁵ FUENTES DOMÍNGUEZ, A.: "Extremadura en la Tardía Antigüedad" en *Extremadura Arqueológica IV. Arqueología en Extremadura: 10 años de descubrimientos*, 1995, pp. 217-263; ALBA CALZADO, M.: "Iglesia de la Santa Cruz...", *op. cit.*; "Iglesia de Santa María...", *op. cit.*

¹³⁶ SASTRE DE DIEGO, I.: "Burguillos del Cerro...", *op. cit.*; CALERO CARRETERO, J. A. y CARMONA BARRERO, J. D.: "Acerca del mundo Tardorromano en Burguillos del Cerro (Badajoz)" en *Actas de Jornadas de historia de la Baja Extremadura*, 2006.

¹³⁷ FRANCO MORENO, B.: *De Emerita a Mârida. El territorio emeritense entre la Hispania Gothorum y la formación de al-Ándalus (ss. VII-X): transformaciones y pervivencias*. Tesis Doctoral, 2008, pp. 197-198 y 310; PANIEGO DÍAZ, P. *El Cerro de...*, *op. cit.*

¹³⁸ FUENTES DOMÍNGUEZ, A.: "Extremadura en...", *op. cit.*; SASTRE DE DIEGO, I. "Burguillos del Cerro...", *op. cit.*; CORDERO RUIZ, T. y FRANCO MORENO, B.: "El territorio emeritense...", *op. cit.*

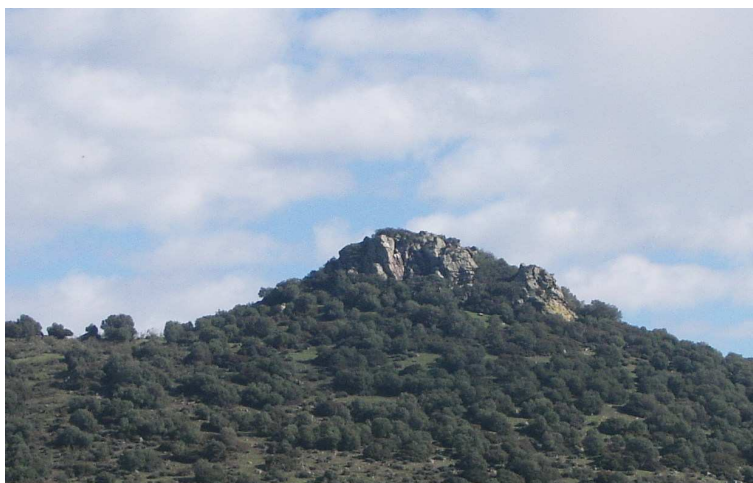

Fig. 7. El Cerro de Guruviejo visto desde Matapollitos

Los cambios políticos de principios del siglo VIII, el comienzo del período andalusí, no parecen tener un reflejo inmediato en muchos de los sitios anteriormente descritos y hay una continuidad en el asentamiento del Cerro de Guruviejo o en otros tales como Mari-Rivera. Sin embargo, determinados yacimientos son abandonados, como es el caso de Matapollitos, aunque no es posible relacionar este suceso con la llegada de los musulmanes como hace M. R. Martínez. Esta continuidad en el hábitat tiene nuevamente paralelos en el resto de Extremadura, donde parecen reaprovecharse los antiguos asentamientos agropecuarios al amparo de otros en altura relativamente independientes. A pesar de la creciente islamización de la sociedad no queda claro que los lugares de culto fuesen sustituidos, al menos en los primeros momentos, y los datos actuales parecen indicar que la población del suroeste pacense fue mayoritariamente muladí y mozárabe¹³⁹.

¹³⁹ MUÑOZ HIDALGO, D. M.: "Aportaciones al conocimiento...", *op. cit.*; GIBELLO BRAVO, V. M.: *El poblamiento islámico en Extremadura. Territorio, asentamientos e itinerarios*. Junta de Extremadura. Mérida, 2007, p. 66; FRANCO MORENO, B.: *De Emerita a Mârida...*, *op. cit.*; CORDERO RUIZ, T. y FRANCO MORENO, B.: "El territorio emeritense...", *op. cit.*

En época califal, probablemente como herencia de la fase emiral, el territorio se situaba en la frontera meridional del territorio emeritense, en el *Iqlīm Amsîn*. Posteriormente sería un espacio importante del reino taifa de Badajoz¹⁴⁰.

Parece que durante el periodo andalusí continúa predominando un asentamiento rural y disperso, documentándose algunos sitios con características defensivas que pueden ser considerados *husun*, como son los casos del Cerro de Guruviejo y el castillo, si se acepta la existencia de un asentamiento fortificado en el Balcón de Pilatos de cronología almohade¹⁴¹. Es posible que ambos coexistiesen en el tiempo pero no hay datos que afirmen o desmientan esto. Tampoco sabemos cuál fue el castillo que tomaron las tropas cristianas, probablemente a finales del siglo XII¹⁴² y definitivamente a principios del XIII, en 1230 según M. R. Martínez o en 1238 según Fernández-Daza¹⁴³, en el caso de que éste se encontrase realmente situado en Burguillos del Cerro. El único sitio de estas cronologías excavado ha sido San Juan Bautista, cuyos resultados aún no han sido publicados. El resto de elementos conocidos son nuevamente hallazgos aislados depositados en el Museo Arqueológico Municipal y las noticias legadas por M. R. Martínez como el tesorillo de monedas de Mari-Rivera.

Sobre la fecha de la fundación del municipio al pie del castillo actual tampoco tenemos datos, pudiendo ser a finales del periodo andalusí o a comienzos del dominio templario. Momento este último en el que parece confirmado que ya estaba edificado el castillo¹⁴⁴ y que había al menos una iglesia (San Juan Bautista), aunque es probable que asociada a la necrópolis de Santa María de la Encina hubiese otra. Asimismo no se ha de descartar que el núcleo fundacional de la villa se encontrase a mayor altura, en la ladera del Balcón de Pilatos, alrededor de Santa María de la Encina.

¹⁴⁰ GIBELLO BRAVO, V. M.: *El poblamiento islámico...*, *op. cit.*, pp. 69-72; "Notas en torno...", *op. cit.*, p. 174; FRANCO MORENO, B.: *De Emerita a Mârida...*, *op. cit.*, pp. 526-527; CORDERO RUIZ, T. y FRANCO MORENO, B.: "El territorio emeritense...", *op. cit.*

¹⁴¹ FRANCO MORENO, B.: *De Emerita a Mârida...*, *op. cit.*, pp. 526-527; GIBELLO BRAVO, V. M.: "Notas en torno...", *op. cit.*

¹⁴² MARTÍNEZ MARTÍNEZ, M. R.: *Historia del Reino...*, *op. cit.*, p. 244.

¹⁴³ *Íbidem*, p. 286; FERNÁNDEZ-DAZA ALVEAR, C.: *El señorío de...*, *op. cit.*, p. 15.

¹⁴⁴ Los restos orientales del castillo, incluyendo la torre del homenaje, están datados en el siglo XIII. COOPER, E.: *Castillos señoriales...*, *op. cit.*, p. 487.



Fig. 8. San Juan Bautista antes de su intervención

Esta reorganización espacial del territorio, cuya fecha de inicio más tardía se ha de llevar al siglo XIII, supondría la desaparición de los múltiples asentamientos rurales, no sabemos si de forma paulatina o inmediata, quedando en algunos de ellos exclusivamente lugares de culto. Dentro de lo que será el Señorío de Burguillos sólo la Atalaya y Valverde de Burguillos alcanzará cierta entidad jurídica, aunque dependiente, durante la Baja Edad Media¹⁴⁵.

Tampoco se conocen las causas que provocan este fenómeno, se han barajado la inseguridad de estos momentos (ya sea a causa de las correrías cristianas antes de la conquista o el temor a los contraataques musulmanes tras ésta), motivos económicos o incluso fines administrativos, sin descartar la conjunción de todos o algunos de ellos.

Así podemos observar que aunque se conocen bastantes sitios arqueológicos en el término municipal de Burguillos del Cerro, muy pocos han sido estudiados científicamente, lo que nos impide un verdadero conocimiento his-

¹⁴⁵ FERNÁNDEZ-DAZA ALVEAR, C.: *El señorío de...*, *op. cit.*

tórico, que en gran medida es fruto de la extrapolación de los datos de otros territorios circundantes. Asimismo nos encontramos ante la dificultad de precisar el momento de ocupación de la gran parte de los yacimientos más allá de una vaga y general referencia a “romanos”, “tardoantiguos-visigodos” o “andalusíes”, pudiendo dar la falsa imagen de que todos los que se adscriben a estos períodos fueron ocupados simultáneamente.



Fig. 9. El castillo de Burguillos del Cerro visto desde el este

4. CONCLUSIONES

El conocimiento arqueológico está condicionado por las vías de comunicación, las construcciones y las zonas más explotadas. En la obra de M. R. Martínez vemos como la mayor parte de los asentamientos que describe se encuentran relacionados con estas variables. Su trabajo exhaustivo y loable es prácticamente el único medio para conocer los asentamientos antiguos en el término de Burguillos aunque bien merecen una revisión por los defectos que a continuación expondremos, propios de su época y que no por ello restan mérito al laborioso trabajo de M. R. Martínez, con un método que permite dar una fiabilidad muy alta a los datos y descubrir los posibles errores cometidos.

Tres son los elementos que han de ser tenidos en cuenta en los estudios históricos del académico correspondiente de la RAH, por un lado su tendencia a buscar explicaciones a los hechos sucedidos en el pasado, y que si bien cuentan con un respaldo histórico (esencialmente de fuentes), no dejan de ser hipótesis poco fundadas a nivel arqueológico, como la destrucción de la Iglesia de la Santa Cruz (Matapollitos) por parte de las tropas musulmanas. El segundo elemento de su trabajo que ha de tomarse con cuidado son las continuidades ocupacionales, ya que en muchos casos al atestiguar una fase romana y otra bajomedieval interpreta otras visigoda y andalusí, o exclusivamente con la toponimia alarga las fases ocupacionales de un sitio. Y finalmente, aunque se muestra muy cuidadoso con los hallazgos aislados, hay que tomar con ciertas reservas la identificación de algunos sitios por un objeto exclusivamente o la adscripción de una fase histórica por la aparición de una moneda. En relación con este último aspecto hay que señalar que la mayor parte de los bienes mueble estudiados y referidos por M. R. Martínez, como las monedas y cerámicas, se encuentran actualmente desaparecidas y sólo contamos con sus calcos, dibujos o transcripciones, en el mejor de los casos, o referencias y descripciones que nos impiden estudiar desde una óptica actual estos elementos arqueológicos.

Los defectos señalados no restan valor a su obra, y más cuando gracias a su estilo sistemático de trabajo nos informa de aquellos elementos que él ha visto, cuando se lo han contado y no puede asegurar la veracidad de las informaciones, las fuentes de donde obtiene la información, donde interpola datos y sus dudas acerca de las conclusiones.

Tras la muerte de M. R. Martínez apenas se han realizado labores arqueológicas en la zona y éstas se limitan básicamente a las relacionadas con la arqueología de gestión ligadas a la construcción de infraestructuras y las inter-

venciones en los yacimientos urbanos o periurbanos en conjunción con labores de consolidación y rehabilitación del patrimonio histórico (casos de las exparroquias de Santa María de la Encina y San Juan Bautista y el castillo) o trabajos de investigación aislados (como las prospecciones intensivas en el Cerro de Guruviejo) complementados con el reestudio de los datos aportados por M. R. Martínez, esencialmente los restos epigráficos, y trabajos sobre los edificios y elementos correspondientes a los siglos VI y VII, junto con estudios generales del castillo.

Con estos datos no se tienen apenas cronologías previas a la conquista cristiana que permitan esbozar la evolución del poblamiento en el término de Burguillos del Cerro, y validar las diferentes hipótesis que se han lanzado en este campo. Tampoco se pueden refrendar o invalidar muchas de las conclusiones de M. R. Martínez por la misma razón, y es que en muchos aspectos el conocimiento actual es inferior al que había en el siglo XIX como consecuencia de la destrucción de los yacimientos y desaparición de múltiples elementos muebles. Sería por lo tanto necesario actualizar las informaciones mediante metodologías actuales y concluir la Carta Arqueológica iniciada por M. R. Martínez.