

MEMORIA 2011



Índice

1. Naturaleza y objetivos.....	3
2. Sede institucional.....	3
3. Órganos de gobierno.....	3
4. Servicios y estructura organizativa.....	5
5. Infraestructura científico técnica.....	8
6. Áreas temáticas de Investigación.....	8
7. Personal.....	9
8. Actividades.....	13
9. Proyectos de investigación.....	16
10. Relaciones institucionales.....	23
11. Publicaciones.....	25
12. Comunicaciones a congresos y reuniones científicas.....	33

1. NATURALEZA Y OBJETIVOS

El Instituto de Estudios Sociales Avanzados (IESA) es un centro público de investigación científica que desarrolla su actividad en el campo de la Sociología.

Desde el punto de vista jurídico, el IESA tiene naturaleza de Centro Mixto, creado entre el Consejo Superior de Investigaciones Científicas (CSIC) y la Junta de Andalucía mediante un Convenio de Cooperación suscrito en 1995. No obstante, el IESA inició su actividad en Andalucía en 1991 como centro propio del CSIC.

Como centro de investigación social, el objetivo principal del IESA es analizar científicamente los procesos de cambio en las sociedades contemporáneas y las características fundamentales de la estructura social, incorporando para ello las perspectivas teóricas más relevantes y el análisis comparado.

Dado su carácter de centro público, la misión del IESA es contribuir a un mejor conocimiento de la sociedad, poniendo a disposición de la ciudadanía los resultados de sus proyectos de investigación. Por ello, junto a su actividad de investigación básica, el IESA desarrolla también investigación aplicada cuya finalidad es proporcionar información de carácter científico para la resolución de problemas sociales de interés general.

2. SEDE INSTITUCIONAL

La sede del IESA está localizada en el Edificio “Salus Infirmorum” (sito en el número 7 de la calle Campo Santo de los Mártires, de la ciudad de Córdoba), edificio del siglo XV cedido por el Ayuntamiento de este municipio y rehabilitado en 1997 por el CSIC con fondos FEDER.

Además, el IESA utiliza en régimen de alquiler un inmueble de 547 m² (donde se ubica parte del personal del Instituto) localizado en el número 14 de la calle Dr. Barraquer, también de la ciudad de Córdoba, y un local de 40 m² (para almacén) en el nº 3 de esa misma calle.

Dadas las limitaciones de espacio de la sede actual del IESA y la provisionalidad de los inmuebles alquilados, la Presidencia del CSIC aceptó la oferta realizada por el Ayuntamiento de Córdoba (acordada en sesión de Pleno celebrada en octubre de 2007 y corroborada más tarde por la correspondiente modificación del PGOU en junio de 2009) de ceder el solar de propiedad municipal conocido como “Mercado de El Alcázar Viejo” y situado en la misma calle Campo Santo de los Mártires, justo enfrente de donde se ubica la sede central del IESA.

Mediante concurso público, el CSIC resolvió en el mes de enero de 2010 a favor de la propuesta presentada por el arquitecto Fernando Suárez Corchete, quien ha entregado ya a la Dirección General de Obras el proyecto de ampliación, previéndose iniciar en 2012 las tareas de demolición del antiguo edificio y adecentamiento del solar. En fecha de 5 de marzo de 2011, el Alcalde del Ayuntamiento de Córdoba y el Presidente del CSIC firmaron el correspondiente convenio de cesión demanial.

3. ORGANOS DE GOBIERNO

Dado su carácter de Centro Mixto, y de acuerdo con lo que establece el Convenio que regula su funcionamiento, el IESA está gestionado por una *Junta Rectora*, formada por dos representantes de la Junta de Andalucía (uno, de la Consejería de Presidencia, y otro, de la de Economía, Innovación, Ciencia y Empresa) y dos representantes del CSIC (su delegado en Andalucía y el coordinador del Área de Humanidades y Ciencias Sociales). También forman parte de este órgano de gobierno, con voz, pero sin voto, el Director del IESA y los Vicedirectores Académico y Técnico (actuando este último de Secretario).

La *Junta Rectora* es la encargada de aprobar el Plan Anual de Investigación y Actividades del Instituto, así como el Presupuesto y la Memoria de Actividades y Gastos, reuniéndose dos veces al año. Tiene entre sus funciones proponer, cada cuatro años, a la Presidencia del CSIC y a la Consejería de Presidencia de la Junta de Andalucía, el nombre del Director del Instituto para su definitivo nombramiento, así como el de los dos Vicedirectores.

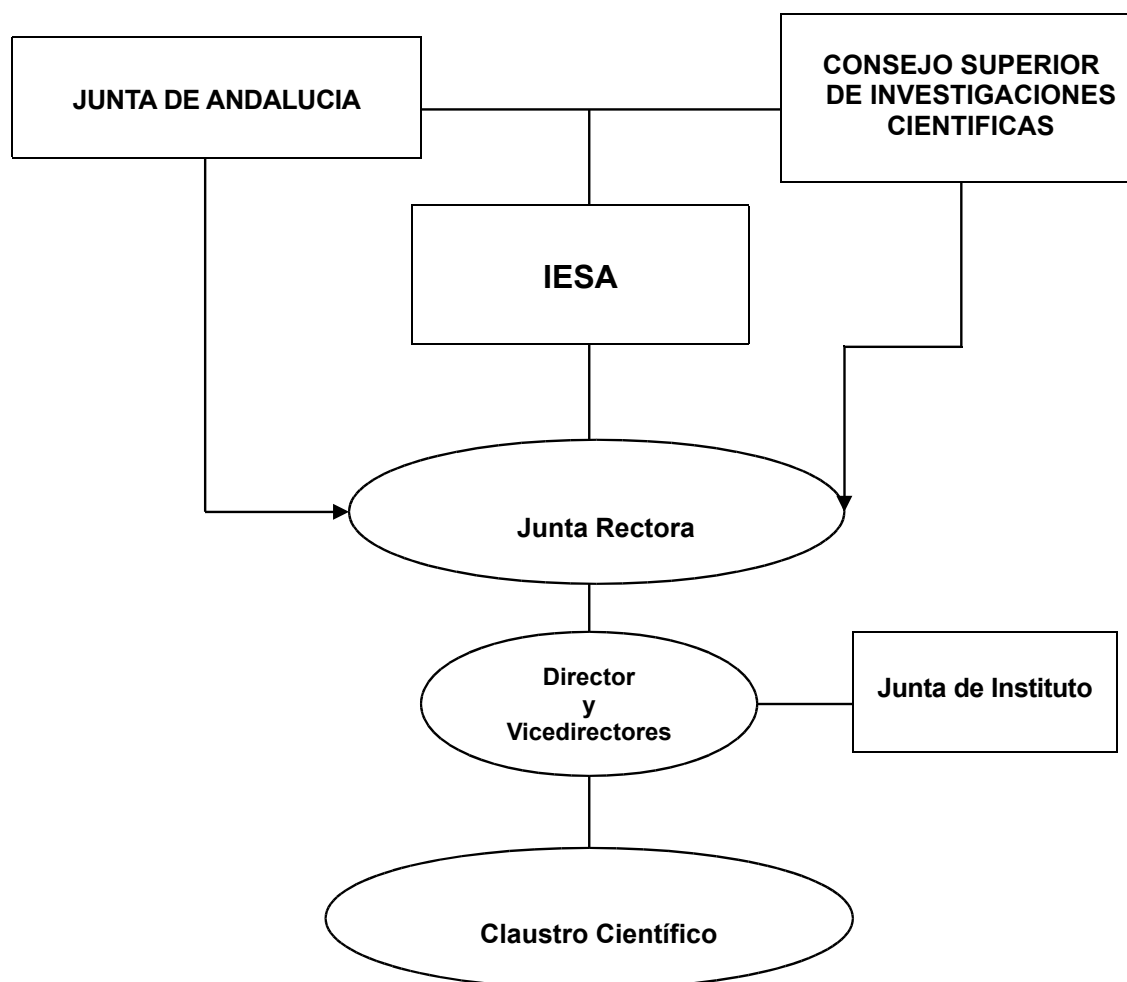

En todo lo relativo a su gestión interna, el IESA se rige por lo que establece la norma reguladora de la estructura y organización de Centros e Institutos de la Agencia Estatal CSIC (aprobada mediante Resolución de su Consejo Rector de 6 de noviembre de 2008, en virtud del art. 13.2 del Estatuto del CSIC aprobado por R.D. 1730/2007 de 21 de diciembre).

De acuerdo con dicha Norma, los órganos colegiados de gobierno del IESA son los siguientes: la *Junta de Instituto* (formada por el Director, el Vicedirector Técnico, el Vicedirector Académico, el Gerente y dos representantes del personal), el *Clausro Científico* (formado por el personal científico del instituto, además de por el Director y los Vicedirectores) y la *Asamblea de Instituto* (formada por todo el personal). A iniciativa del Director, y de acuerdo con lo que se prevé en la citada Norma reguladora, el *Clausro* es ampliado con la presencia de los doctores contratados del Instituto.

En 2007, el IESA aprobó en Junta de Instituto un Código de Buenas Prácticas para orientar el desarrollo de su actividad científico-técnica, las relaciones laborales y la utilización sostenible de los recursos (su contenido puede verse en la web www.iesa.csic.es).

En lo que se refiere a los órganos unipersonales del gobierno, el cargo de Director es desempeñado desde el 1 de julio de 2009 por el Dr. Moyano Estrada; el de Vicedirector Técnico (encargado de supervisar el funcionamiento interno del Instituto, y en particular de las unidades de servicios UTEA y USGA) por el Dr. Garrido Fernández, y el de Vicedirector Académico (encargado de supervisar el desarrollo de las acciones destinadas al cumplimiento de las recomendaciones del Plan Estratégico 2010-2013) es desempeñado por el Dr. Aguiar González.

4. SERVICIOS Y ESTRUCTURA ORGANIZATIVA

El IESA desarrolla su actividad científica en el campo de las Ciencias Sociales, prestando diversos tipos de servicios en consonancia con su naturaleza de centro público de investigación social. Entre tales servicios destacan los siguientes:

- Asesoramiento en cuestiones técnicas y metodológicas para la definición, diseño y evaluación de estudios e investigaciones sociales.
- Desarrollo de proyectos de investigación científica utilizando técnicas cuantitativas (encuestas presenciales y telefónicas mediante cuestionarios, encuestas Delphi, encuestas on line,...), cualitativas (entrevistas semidirigidas individuales o grupales, grupos de discusión,...) o mixtas (encuestas deliberativas, jurados ciudadanos,...) para la producción de datos sociales.
- Realización de trabajos de evaluación de políticas públicas (análisis del proceso de definición y aplicación; análisis institucional; diagnóstico y evaluación de resultados).
- Organización de actividades de formación especializada (cursos y seminarios) en metodología de las Ciencias Sociales y estadísticas sociales, así como en el diseño de programas informáticos utilizados en sociología.
- Edición de informes y monografías (con los resultados más significativos de sus proyectos de investigación).
- Edición de la *Revista Internacional de Sociología* (indexada en el SSCI).
- Documentación bibliográfica sobre temas de Sociología general y de las diversas áreas de investigación del instituto.

Para la realización de sus tareas como centro de investigación, el IESA se dota de una estructura organizativa basada en departamentos, grupos de investigación, unidades y áreas de servicios, donde se integra su personal científico, técnico y administrativo.

4.1. Departamentos y grupos de investigación

El IESA cuenta con once investigadores de plantilla y, según establece el Plan Estratégico de Actuación 2010-2013, constituye un único Departamento. Su actividad científica se estructura, además, en un solo Grupo de Investigación (SEJ 166: "Estudios Sociales Avanzados"), reconocido dentro del Plan Andaluz de Investigación.

4.2. Unidades y áreas de servicios

Para el desarrollo de sus actividades, el IESA cuenta con dos unidades de servicios: la Unidad de Servicios Generales y Administración (USGA) y la Unidad Técnica de Estudios Aplicados (UTEA).

4.2.1. Unidad de Servicios Generales y Administración (USGA)

Bajo la responsabilidad directa del Vicedirector del Instituto, la USGA desarrolla sus actividades administrativas y de servicios generales a través de las siguientes cuatro áreas o secciones especializadas: a) gerencia y administración; b) biblioteca, documentación y edición; c) informática, y d) cultura científica y comunicación.

a) Gerencia y Administración

El área de Gerencia y Administración desarrolla tareas propias de la gestión administrativa y contable del Instituto (presupuestos, administración, contabilidad, pagos, gestión y contratación de personal,...), así como las de mantenimiento de sus edificios e instalaciones.

La responsabilidad de dicha gestión recae en la Gerente (Victoria García-Pelayo Navarrete, (funcionaria de la escala A2 del cuerpo de gestión de la Administración General del Estado). Cuenta con los servicios de un Habilitador Pagador (Francisco Aranda, funcionario de la escala de Ayudantes del CSIC), de un administrativo (funcionario de la Administración General del Estado) y de un técnico de mantenimiento (funcionario de la escala de Ayudantes del CSIC). Asimismo, trabajan en este área un licenciado en Ciencias Empresariales (contratado en la modalidad de obras y servicios) y un técnico contratado en prácticas dentro del programa JAE.

Este área gestiona, además, las actividades de I+D desarrolladas por el IESA, prestando servicios de información y asesoramiento a los investigadores principales de proyectos, en materia de programas y convocatorias regionales, nacionales e internacionales destinadas a la financiación de la actividad científica. Asimismo, asume la gestión de todo lo relacionado con los programas de becas y ayudas a la investigación, y con la producción científica del Grupo de Investigación del IESA (SEJ 166) en el marco del Plan Andaluz de Investigación. Se encarga también de la elaboración de la Memoria del Instituto y del Plan Anual de Actividades e Investigación.

b) Biblioteca, Documentación y Edición

Este área se encarga de gestionar el servicio de biblioteca y documentación, y de editar los informes y monografías con los resultados de los distintos proyectos de investigación, así como los programas, trípticos y demás material informativo necesario para la difusión de las jornadas y reuniones científicas organizadas por el Instituto. Asimismo, en colaboración con el Servicio de Publicaciones del CSIC, edita la *Revista Internacional de Sociología* y participa en la edición de la Colección Politeya de libros sobre Política y Sociedad.

La Biblioteca, con unos seis mil volúmenes, cuenta con fondos especializados en los temas de la línea de investigación del Instituto, además de fondos bibliográficos sobre cuestiones teóricas y metodológicas. También cuenta con fuentes de documentación estadística regionales, nacionales e internacionales. Está abierta al público y dispone de un servicio informático de consulta bibliográfica, así como información sobre fondos de otros centros del CSIC.

En el conjunto del área de Biblioteca, Documentación y Edición trabaja un funcionario de la escala de Titulados Superiores del CSIC (grupo A), que participa en tareas de edición de la *Revista Internacional de Sociología*, y una funcionaria de la escala de Ayudantes de Investigación del CSIC (grupo C) que desarrolla tareas de gestión bibliotecaria. Realizando tareas de diseño, composición y maquetación de revistas, monografías y documentos, trabajan también en este área dos técnicos especialistas en artes gráficas: uno, contratado como personal laboral fijo del CSIC (grupo 3), y otro, contratado por obras. Además, las tareas de ordenación de archivos y documentación son desempeñadas por una licenciada en Documentación, también contratada en la modalidad de obras y servicio.

c) Informática

Este área es la encargada del mantenimiento de las instalaciones y equipamiento informático, incluidos el acceso a Internet y telefonía. Asimismo, es la responsable de la instalación de software y hardware en los equipos informáticos, y de la realización, con la periodicidad adecuada, de las copias de seguridad, además de la supervisión técnica de la página Web del Instituto. En este área trabajan tres técnicos: uno, contratado por obras y servicios; otro,

contratado bajo la modalidad de personal de apoyo del Ministerio de Ciencia e Innovación, y otro, contratado en prácticas dentro del programa JAE.

d) Cultura científica y comunicación

Este área ejecuta el programa de actividades de extensión cultural del IESA, así como el de seminarios, jornadas y reuniones científicas organizados por el Instituto. Asimismo, gestiona la relación del IESA con los medios de comunicación, atiende las peticiones de información, proyecta, difunde y desarrolla (con el área de Biblioteca, Documentación y Edición) materiales y campañas informativas, y produce y actualiza los contenidos de la página web del IESA. Para la realización de este tipo de tareas, el área cuenta con dos licenciados en Sociología: uno, con contrato laboral fijo por la Ley Caldera, y otro, contratado en la modalidad de obras y servicio.

4.2.2. *Unidad Técnica de Estudios Aplicados (UTEA)*

Para el apoyo a su actividad de investigación, el IESA cuenta con una *Unidad Técnica de Estudios Aplicados (UTEA)* que, bajo la coordinación de Sara Pasadas, funcionaria del CSIC (escala de Técnicos de Grado Medio), y la supervisión del Vicedirector Técnico del instituto, presta servicios técnicos para la producción y análisis de datos sociales.

En esta Unidad trabaja una quincena de técnicos (titulados superiores y titulados de grado medio), especializados en la producción de datos sociales mediante la utilización de técnicas cuantitativas (encuestas presenciales y telefónicas, encuestas on-line, encuestas Delphi,...), cualitativas (entrevistas individuales y grupales, grupos de discusión,...) y mixtas (encuestas deliberativas, jurados ciudadanos,...), y el análisis posterior de los mismos.

Se estructura en cuatro áreas especializadas en distintos aspectos del proceso de producción de datos sociales: a) encuestas presenciales (red de campo, codificación y proceso de datos), b) encuestas telefónicas (CATI), c) estadística y análisis de datos, y d) estudios cualitativos.

a) Encuestas presenciales (red de campo, codificación y proceso de datos)

Este área se encarga de organizar todo el proceso de producción de datos sociales obtenidos mediante encuestas presenciales en domicilio. Para ello, cuenta con una red de campo de un centenar de encuestadores extendida por las ocho provincias andaluzas, y coordinada desde el Instituto por una funcionaria de la escala de Ayudantes de Investigación del CSIC, asistida por un técnico contratado en prácticas del programa JAE. Asimismo, dispone de codificadores y analistas encargados del tratamiento y ordenación de los datos recogidos mediante encuestas.

b) Encuestas telefónicas

La modernización del IESA en la producción de datos sociales ha ido perfeccionándose a lo largo de estos últimos años a través de la creación de un servicio propio de encuestas telefónicas asistidas por ordenador (conocido como CATI por sus siglas en inglés: *Computer Assistance Telephone Interviews*). Este servicio se plantea como un complemento técnico al sistema tradicional de encuestas presenciales, con el objetivo de ampliar las técnicas de recogida de información necesarias para el desarrollo de los trabajos de investigación llevados a cabo en el Instituto. El CATI da respuesta rápida y eficaz a las necesidades de los distintos usuarios de nuestros servicios de investigación. Asimismo, con el desarrollo de esta técnica se está consiguiendo que el Instituto sea más versátil a la hora de afrontar la diversidad de estudios que las instituciones le plantean. En el CATI trabaja una licenciada en Sociología, contratada en la modalidad de obra y servicio, contando además con unos cincuenta encuestadores con experiencia en encuestas telefónicas.

c) Estudios cualitativos

La metodología cualitativa se basa en la aplicación de las técnicas del grupo de discusión, entrevistas en profundidad (estructuradas y semiestructuradas, individuales y colectivas), historias de vida, estudios de casos,... Para ello, el IESA dispone de un equipo de dos sociólogos especializados en estudios cualitativos (uno, contratado laboral fijo por la Ley Caldera, y otro, contratado en la modalidad de obras y servicios), que se encargan, además, de gestionar la red de contactadores.

d) Estadística y análisis de datos

El área de estadística y análisis de datos constituye un eje de gran importancia en el proceso de producción de datos sociales mediante técnicas cuantitativas. Este área está formada por un funcionario (grupo A), que ejerce las funciones de coordinación, y cinco técnicos contratados en la modalidad de obra y servicios. Entre los trabajos desarrollados en este área cabría destacar los siguientes: diseño muestral para las encuestas cualquiera que sea su modalidad (presenciales, telefónicas, postales o internet); realización de estratificaciones complejas para muestreo según objetivos de la encuesta; tabulación y control de la grabación de datos, y asesoramiento y/o diseño muestral para encuestas externas.

5. INFRAESTRUCTURA CIENTÍFICO-TECNICA

Para dar satisfacción a las necesidades derivadas del aumento de la actividad del IESA se han introducido mejoras en el ámbito de la infraestructura científico-técnica, que han aumentado su operatividad interna. Entre ellas cabe destacar las siguientes:

- Mejora del sistema de envío y recepción de correo electrónico, incrementándose la capacidad de almacenamiento a 4 Gb y la opción de enviar o recibir mensajes de hasta 20Mb.
- Actualización de la nueva versión de webmail.csic.es
- Introducción de netbooks en la red de campo, para la realización de encuestas presenciales mediante el uso de este tipo de ordenadores personales (CAPI)
- Instalación de la plataforma INTEGRA, que permite trabajar en un mismo entorno y mejorar la automatización en la aplicación de los cuestionarios y el control de muestras en las encuestas. Con ello, se da un paso en la homogeneización del proceso de recogida de información y administración de encuestas en sus diversas modalidades (telefónicas, presenciales, on-line,...)
- Sustitución del sistema Windows por Linux en los puestos de encuestador del CATI, para dar mayor estabilidad al sistema operativo.
- Instalación de un alojamiento web independiente para algunos de los servicios de la UTEA (aplicación y desarrollo de cuestionarios on-line, establecimiento de una intranet para la red de campo, automatización del servicio de mailing para la unidad de comunicación y cultura científica,...). Esta aplicación trabaja en el dominio www.e-iesa.es establecido a tal fin, permitiendo además desarrollar entornos colaborativos de trabajo en las unidades UTEA y USGA del instituto.
- Sustitución y actualización del servidor del CATI.

6. ÁREAS TEMATICAS DE INVESTIGACIÓN

Desde su fundación en 1991, el IESA ha venido desarrollando sus actividades de investigación de acuerdo con las iniciativas de su personal científico (atendiendo a las prioridades marcadas en las convocatorias públicas de los planes regionales, nacionales y europeos de I+D+i), pero también de las demandas procedentes de entidades públicas y privadas (centradas en la resolución de problemas sociales de diversa índole).

Esto explica que se haya producido un cierto grado de dispersión en la actividad científica del IESA, y que la Dirección, a raíz de las recomendaciones del Plan de Estratégico de Actuación 2010-2013, esté procurando generar una dinámica de cooperación entre su personal investigador con el propósito de alcanzar un mayor nivel de agregación en los proyectos de investigación del Instituto.

Aun así, las actividades científicas del IESA se enmarcan formalmente en una sola línea de investigación, titulada *“Relaciones entre Política y Sociedad: cambio social, problemas sociales y políticas públicas”*, tal como se recoge en el citado Plan Estratégico.

No obstante, y con el propósito de mostrar con un cierto orden las actividades de investigación científica desarrolladas en el IESA, pueden agruparse en las siguientes áreas temáticas (adaptadas a los códigos UNESCO):

- a) Sociología general (6303), Sociología experimental (6302) y Opinión pública (5910)**
Teoría sociológica. Sociología experimental. Innovación metodológica en la producción de datos sociales. Técnicas avanzadas de análisis y estadísticas sociales. Encuestas y barómetros de opinión pública. Metodología cualitativa para el estudio de discursos sociales.
- b) Grupos sociales (6309), Problemas sociales (6310) y Políticas públicas (5902)**
Estratificación y movilidad social. Grupos de edad, género y parentesco (jóvenes, mayores, mujeres, familia,...). Bienestar social, salud y calidad de vida. Pobreza, condiciones de vida y exclusión social. Inmigración y emigración, diversidad étnica, tolerancia y relaciones interculturales. Políticas sociales y de bienestar. Política científica y tecnológica. Interacción entre los sistemas de I+D+i y el sector empresarial.
- c) Teoría Política (5908), Sociología Política (5906) y Vida Política (5905)**
Calidad de la democracia, cultura política y descentralización. Acción colectiva y organizaciones de intereses (partidos políticos, sindicatos, organizaciones profesionales y patronales, cooperativas, movimientos sociales). Gobiernos locales, innovaciones democráticas y participación ciudadana.
- d) Procesos de Cambio y Desarrollo (6307) en contextos rurales y urbanos**
Desarrollo local y rural (actitudes y valores de la población ante los procesos de cambio en el mundo rural: elaboración de agrobarómetros). Medio ambiente y desarrollo sostenible (análisis de la conciencia ambiental de la población: elaboración de ecobarómetros). Cambios en los valores y prácticas relacionadas con el consumo de bienes y servicios (elaboración de barómetros de consumo). Turismo, ocio y deporte. Desarrollo de la sociedad del conocimiento (penetración y uso de las TIC, innovación tecnológica, cultura emprendedora).
- e) Cooperación para el Desarrollo (630702)**
Andalucía en el contexto de las políticas de cooperación internacional. Sociedad civil, articulación de intereses y políticas de desarrollo en Latinoamérica. Cambio social y transiciones políticas en la ribera sur del Mediterráneo (con especial atención al Magreb y al papel desempeñado por la juventud en las dinámicas de cambio). El papel de las nuevas tecnologías en la implementación de los programas de desarrollo.

La colaboración entre los distintos investigadores y técnicos del IESA ha dado ya lugar a la agrupación de algunas áreas en torno a ejes temáticos comunes, como es el caso de la sublínea TRAMA (Territorios, Ruralidad, Agricultura, Medio Ambiente), coordinada por el Dr. Garrido.

7.- PERSONAL

En la convocatoria 2010 del programa JAE-predocctoral, se ha incorporado al IESA la doctoranda Patricia García Aspín (bajo la orientación del Dr. Font). Asimismo, Sandro Giachi se ha incorporado con una beca FPI al proyecto del Plan Nacional de I+D dirigido por el Dr. Fernández Esquinas.

En lo que se refiere a la convocatoria 2010 del programa JAE-postdoctoral, está pendiente de su incorporación al IESA la Dra. Ana Fernández Zubieta, que ha solicitado un aplazamiento de su toma de posesión.

Asimismo, en el marco del programa JAE-técnicos el IESA se han incorporado a la USGA los técnicos Manuel Curado (informático) y Luis González Quero (licenciado en Relaciones Laborales).

En el año 2011, han finalizado su contrato en el IESA los siguientes trabajadores contratados por obras y servicios: Braulio Gómez, Micaela Soria, Irene Palacios, Javier Vacas, Leticia Rodríguez

Brey, Celia Díaz, Carmen Merchán, Ohiana Valmaseda y Stefano di Marco. Asimismo, han finalizado sus contratos de doctorado los doctorandos Juana Moreno y Domingo Carbonero.

La Dra. Rivera Escribano renunció a su contrato JAE-doc para incorporarse como profesora contratada a la Universidad Pública de Navarra.

7.1. Distribución del personal por categorías profesionales y áreas de trabajo

A fecha de 30 de noviembre de 2011, en el IESA trabaja un total de 66 personas (entre personal funcionario, becarios de doctorado, personal contratado en programas JAE y personal contratado por obras y servicios). Sus actividades se desarrollan en las diferentes unidades y áreas de dirección y servicios del instituto, de acuerdo con las categorías laborales que se recogen en la Tabla nº 1.

Con sede en Sevilla, un grupo de técnicos del IESA, bajo la coordinación del Dr. Rinken, se encargan de la gestión del Observatorio Permanente Andaluz de las Migraciones (OPAM), creado por la Dirección General de Políticas Migratorias.

Además, prestan servicios en el Instituto en torno a 100 personas de media por año, que o bien participan como encuestadores en los programas de encuestas presenciales y telefónicas, o bien desarrollan tareas de codificación o realizan los contactos para los grupos de discusión en los estudios cualitativos.

Durante el año 2011, el IESA ha destinado a uno de sus técnicos (Angel S. Ramírez Troyano) a la realización de actividades de apoyo a la divulgación científica en la Fundación Córdoba Capitalidad Cultural 2016, materializándose así la participación del IESA como ente colaborador de dicha Fundación.

Con cargo a uno de los programas intramurales, el IESA ha financiado la estancia durante el año 2011 de los profesores Gian Paolo Baiocchi (Universidad de Boston, USA) y Antonio Parravano (Universidad de Los Andes, Mérida, Venezuela).

Asimismo, en este año 2011 han realizado estancias como visitantes con cargo a sus respectivas instituciones, los investigadores siguientes: Dra. Marie Christine Renard (Universidad de Chapingo), Elisabet Parra (Universidad de Concepción, Chile) y Maria Elena Nogueira (Universidad de Rosario, Argentina).

Durante el año 2011 han colaborado directamente en las actividades académicas del IESA, mediante su participación en proyectos de investigación, los siguientes profesores de otras universidades y centros de investigación: Dr. González Fernández y Moscoso Sánchez (Universidad Pablo de Olavide), Dr. Miller (Nuffield College, Oxford, UK), Dr. Brañas (Universidad de Granada), Rocio Silva (Universidad de Sevilla), Javier Esparcia (Universidad de Valencia), Raúl Compes (Universidad Politécnica de Valencia) y Rosa Gallardo (Universidad de Córdoba).

Tabla nº 1

A) INVESTIGACIÓN (21)

A1) PERSONAL CIENTÍFICO DE PLANTILLA (11)

EDUARDO MOYANO ESTRADA	PROFESOR INVESTIGACIÓN	DIRECTOR DR. INGENIERO AGRÓNOMO
FERNANDO GARRIDO FERNÁNDEZ	CIENTÍFICO TITULAR	VICEDIRECTOR TECNICO DR. INGENIERO AGRÓNOMO
FERNANDO AGUIAR GONZALEZ	INVESTIGADOR CIENTIFICO	VICEDIRECTOR ACADEMICO DR. EN FILOSOFIA

THIERRY DESRUES	CIENTÍFICO TITULAR	DR. EN HISTORIA
MANUEL FERNANDEZ ESQUINAS	CIENTÍFICO TITULAR	DR. EN SOCIOLOGÍA
JOAN FONT FÁBREGAS	INVESTIG. CIENTÍFICO	DR. EN CIENCIA POLÍTICA
ERNESTO GANUZA	CIENTÍFICO TITULAR	DR. EN SOCIOLOGÍA
MANUEL PÉREZ YRUELA	PROFESOR INVESTIGACIÓN	DR. INGENIERO AGRÓNOMO
SEBASTIAN RINKEN	CIENTÍFICO TITULAR	DR. EN SOCIOLOGÍA
RAFAEL SERRANO DEL ROSAL	INVESTIG. CIENTÍFICO	DR. EN SOCIOLOGÍA
ESPERANZA VERA TOSCANO	CIENTÍFICA TITULAR	DRA. EN ECONOMÍA

A2) DOCTORES CONTRATADOS EN PROGRAMAS ACADÉMICOS (1)

CARLOS PRIEGO GLEZ CANALES	PROGRAMA JAE-DOC	DR. EN CIENCIAS AMBIENTALES
----------------------------	------------------	-----------------------------

A3) DOCTORES CONTRATADOS POR OBRAS Y SERVICIOS (2)

ANASTASIA BERMÚDEZ TORRES	CARGO A PROYECTO (OPAM)	DRA. EN SOCIOLOGÍA
PABLO RODRIGUEZ GONZALEZ	CARGO A PROYECTO	DR. EN SOCIOLOGÍA

A4) DOCTORANDOS EN PROGRAMAS ACADÉMICOS DE FORMACIÓN (7)

PAU ALARCON	PROGRAMA FPI	LDO. EN SOCIOLOGÍA
SOL CONDE GARCIA	PROGRAMA JAE	LDA. EN CIENCIAS POLITICAS
MANUEL FERNANDEZ GARCIA	PROGRAMA JAE	LDA. EN CIENCIAS POLITICAS
PATRICIA GARCIA ASPIN	PROGRAMA JAE	LDA. EN CIENCIAS POLITICAS
SANDRO GIACHI	PROGRAMA FPI	LDO. EN SOCIOLOGIA
ASLI ÖCAL	PROGRAMA JAE	LDA. EN SOCIOLOGIA
IGNACIO PISANO	PROGRAMA JAE	LDO. EN PSICOLOGÍA

B) TÉCNICOS DE PROYECTOS (14)

B1) FUNCIONARIOS DE PLANTILLA (2)

LOURDES BIEDMA VELAZQUEZ	FUNCIONARIO. GRUPO A	LDA. EN SOCIOLOGÍA
ISABEL GARCIA RODRÍGUEZ	FUNCIONARIO. GRUPO B	LDA. EN SOCIOLOGÍA

B2) CONTRATADOS EVENTUALES POR OBRAS Y SERVICIOS (12)

LUZ M. BUITRAGO ESCOBAR	CARGO A PROYECTO	DIPLOMADA EN TRABAJO SOCIAL
LAURA CABEZA PEREZ	CARGO A PROYECTO	LDA. EN SOCIOLOGÍA
IRIA CAMEAN BAO	CARGO A PROYECTO (OPAM)	LDA. EN BIBLIOTECONOMÍA
Mª DEL PILAR CORTÉS SÁNCHEZ	CARGO A PROYECTO (OPAM)	LDO. EN CIENCIAS ESTADÍSTICAS

Mª SOLEDAD ESCOBAR VILLEGAS	CARGO A PROYECTO (OPAM)	LDA. EN SOCIOLOGÍA
ANA GEMA GALERA POZO	CARGO A PROYECTO (OPAM)	LDA. EN CIENCIAS ESTADÍSTICAS
SERGIO GALIANO CORONIL	CARGO A PROYECTO	LDO. EN SOCIOLOGÍA
JOSE MARIA GARCIA DE DIEGO	CARGO A PROYECTO	LDO. EN SOCIOLOGÍA
REGINA LAFUENTE FERNÁNDEZ	CARGO A PROYECTO	LDA. EN SOCIOLOGÍA
JULIA RANCHAL ROMERO	LABORAL (LEY CALDERA)	LDA. EN INVEST. Y TÉCNICAS DE MERCADO
Mª DOLORES SESMA CARLOS	CARGO A PROYECTO	LDA. EN SOCIOLOGÍA
SAUL VELASCO DUJO	CARGO A PROYECTO (OPAM)	LDO. EN PSICOLOGÍA

C) UNIDADES DE SERVICIOS (31)

C1) UNIDAD TÉCNICA DE ESTUDIOS APLICADOS ((14) (15)

SARA PASADAS DEL AMO	FUNCIONARIA GRUPO B	COORDINADORA LDA. EN SOCIOLOGÍA
MARIA DEL CARMEN ABRIL VEGA	CARGO A PROYECTO	LDA. EN SOCIOLOGÍA
JOSE LUIS CAÑADA RECHE	CARGO A PROYECTO	LDO. EN INVEST. Y TÉCNICAS DE MERCADO
JOSE ANTONIO CERRILLO VIDAL	CARGO A PROYECTO	LDO. EN SOCIOLOGÍA
JUAN ANTONIO DOMINGUEZ ALVAREZ	CARGO A PROYECTO	LDO. INVEST. Y TÉCNICAS DE MERCADO
ELENA ESPINOSA DE LOS MONTEROS	CARGO A PROYECTO	LDA. EN ESTADÍSTICA
Mª CARMEN GUTIERREZ ARANDA	FUNCIONARIA GRUPO C	LDA. EN HISTORIA
SILVIA MEIATTINI	PROGRAMA JAE-TECNICOS	LDA. EN CC. POLÍTICAS Y ADMON.
OSCAR MOLINA MOLINA	CARGO A PROYECTO	LDO. EN ESTADÍSTICA
ANTONIA REJÓN FERNÁNDEZ	PROGRAMA JAE-TECNICOS	DIPLOMADA EN TRABAJO SOCIAL
LUIS RODRÍGUEZ-MORCILLO BAENA	CARGO A PROYECTO	LDO. EN SOCIOLOGÍA
JORGE RUIZ RUIZ	LABORAL (LEY CALDERA)	LDO. EN SOCIOLOGÍA
RAFAELA SOTOMAYOR LOZANO	CARGO A PROYECTO	LDA. EN SOCIOLOGÍA
MANUEL TRUJILLO CARMONA	FUNCIONARIO GRUPO A	LDO. EN ESTADÍSTICA
MARGARITA ZARCO URIBE-ECHEVARRIA	CARGO A PROYECTO	LDA. EN SOCIOLOGÍA

C2) UNIDAD DE SERVICIOS GENERALES Y ADMINISTRACIÓN (USGA) (16)

VICTORIA GARCÍA-PELAYO NAVARRETE	FUNCIONARIO GRUPO B	GERENTE LDA. EN DERECHO
FRANCISCO ARANDA VILLARREAL	FUNCIONARIO GRUPO C	HABILITADOR PAGADOR GRADUADO SOCIAL
MARTA ALARCÓN ROSERO	CARGO A PROYECTO	ING. TEC. EN INFORMÁTICA SISTEMAS
FERNANDO ALONSO CASTELLANOS	FUNCIONARIO GRUPO A	LDO. EN HISTORIA
ROSARIO CABRERA RUIZ	FUNCIONARIA GRUPO C	DIPLOMADA EN DOCUMENTACIÓN
LUNA CASTILLA HERENCIA	CARGO A PROYECTO	FORMACIÓN PROFESIONAL

ROCÍO CIRIA NAVAS	CARGO A PROYECTO	LDA. EN SOCIOLOGÍA
MANUEL CURADO NAVARRO	PROGRAMA JAE-TÉCNICOS	LDO. EN INFORMÁTICA
CARLOS ESCOBAR DE LA TORRE	FUNCIONARIO GRUPO B	INGENIERO TÉCNICO INDUSTRIAL
ANDRÉS GALINDO MESA	FUNCIONARIO GRUPO C	FORMACIÓN PROFESIONAL
ESPERANZA GARCÍA MARÍN	LABORAL, GRUPO 4	FORMACIÓN PROFESIONAL
LUIS GONZÁLEZ QUERO	PROGRAMA JAE-TÉCNICOS	LDO. EN RELACIONES LABORALES
MARIA CORAL LORENTE LARA	CARGO A PROYECTO	LDA. EN DOCUMENTACIÓN
JOSÉ ANTONIO PEDRAZA RODRÍGUEZ	CARGO A PROYECTO	LDO. EN CC.EE. Y EMPRESARIALES
ÁNGEL S. RAMÍREZ TROYANO	LABORAL (LEY CALDERA)	LDO. EN SOCIOLOGÍA
M ^{ra} CARMEN RODRÍGUEZ SACRISTÁN	LABORAL, GRUPO 3	FORMACIÓN PROFESIONAL

8. ACTIVIDADES

8.1. Participación en masters y programas de doctorado

Durante el año 2011, investigadores del IESA han participado como profesores en masters y programas de doctorado de las universidades de Córdoba, Sevilla, Pablo de Olavide, Complutense y Autónoma de Madrid, Central y Autónoma de Barcelona, La Laguna, Granada y País Vasco, así como en la Universidad Internacional de Andalucía.

8.2. Tesis doctorales

Durante el año 2011 han finalizado su tesis doctoral los siguientes doctorandos adscritos al IESA y cuya dirección ha sido desempeñada por doctores del Instituto:

«El rendimiento académico de los alumnos inmigrantes en España: un estudio de caso» (Doctorando: Alberto Álvarez de Sotomayor Posadillo) (Directores: Dres. Rinken y Pérez Yruela).

«Las relaciones entre Universidad y Empresa en los sistemas regionales de Innovación» (Doctoranda: Carmen Merchán) (Director: Dr. Fernández Esquinas) (XI Premio de Investigación del Consejo Económico y Social de Andalucía)

«Análisis de los factores políticos, sociales e históricos que inciden en la implementación de las políticas de reforma fundiaria. El caso del ejido del municipio de La Antigua (Veracruz, México)» (Doctoranda: Cristina Rentería, becaria predoctoral UAM-UCO) (Directores: Dres. Moyano Estrada, IESA, y Delgado Serrano, UCO).

Asimismo, investigadores del IESA dirigen los siguientes proyectos de tesis doctoral:

«Análisis sociológico de las personas sin hogar en España» (Doctorando: Domingo Carbonero, becario JAE-predocctoral) (Director: Dres. Cabrera, Universidad Pontificia de Comillas, y Aguiar González, IESA)

«Mujeres inmigrantes magrebíes y su inserción en el mercado de trabajo» (Doctoranda: Juana Moreno Nieto, becaria FPU) (Director: Dr. Desrués, IESA).

«Agricultura, política agraria y organizaciones de intereses en Turquía» (Doctoranda: Asli Ocal, becaria JAE-predocctoral) (Director: Dr. Moyano Estrada, IESA).

«Les savoirs citoyens dans l'urbanisme participatif. Regards croisés sur les expériences de Paris et Cordoue» (Doctorando: Heloise Nez) (Directores: Dres. Sintomer, Paris-VIII; Font, IESA; y Bacqué, Paris-X).

«Les indigenes et la politique dans le Guatemala post-dictatorial (1985-2004)» (Doctorando: Mathias Rull) (Directores: Dres. Abramson, Universidad de Perpignan, y Font, IESA).

«Participación y representación política de las mujeres en Marruecos: ¿Cambios para la renovación de la legitimación del régimen?» (Doctorando: Sol Conde García, becaria JAE-predocctoral IESA) (Director: Dr. Desrues, IESA).

«Espacio político y participación ciudadana en los procesos de innovación democrática en el ámbito local» (Doctorando: Manuel Garcia Fernández, JAE Pre-doc IESA) (Director: Dr. Ganuza Fernández, IESA)

«Dimensiones psicosociales de la conciencia ambiental. Actitudes, comportamiento y prácticas ambientales a partir de los datos del Ecobarómetro de Andalucía» (Doctorando: Ignacio Pisano, becario JAE-predocctoral IESA) (Directores: Dres. Hidalgo, Universidad de Málaga, y Moyano Estrada, IESA).

«Una aproximación a los discursos de los andaluces ante la calidad en el morir» (Doctorando: José Antonio Cerrillo Vidal, técnico contratado IESA) (Directores: Dr. Serrano del Rosal, IESA y Dr. Arribas Macho, UNED).

8.3. Otras actividades (organización de congresos, seminarios, conferencias, mesas redondas,...)

En el año 2011, el IESA ha organizado talleres, seminarios y conferencias sobre temas relacionados con sus áreas de investigación, con participación de profesores españoles y extranjeros (ver tabla nº 2)

Tabla nº 2: Conferencias, seminarios, mesas redondas,... (2011)

FEBRERO

SEMINARIO: "¿QUÉ ES LA SIMULACIÓN SOCIAL?"

PONENTE: ANTONIO PARRAVANO BARO (UNIVERSIDAD DE LOS ANDES, MÉRIDA, VENEZUELA)

MARZO

SEMINARIO: "INNOVACIÓN Y TRANSFERENCIA DE CONOCIMIENTOS EN LAS REGIONES PORTUGUESAS: DIVERSIDAD DE PERFILES, ACTORES Y MARCOS INSTITUCIONALES"

PONENTE: HUGO EMANUEL DOS REIS SALES DA CRUZ PINTO (CENTRO DE ESTUDIOS SOCIAIS, LISBOA)

SEMINARIO: "LA PERSPECTIVA DE GÉNERO EN LA INVESTIGACIÓN SOCIAL"

PONENTE: BEATRIZ BONETE FERNÁNDEZ (IESA)

SEMINARIO: "STRATEGIC SCHELLING DYNAMICS"

PONENTE: PABLO BRAÑAS-GARZA (UNIVERSIDAD DE GRANADA)

SEMINARIO: "ANDALUCÍA, CULTURA ACTIVA"

PONENTES: EDUARDO BERICAT (UNIV. DE SEVILLA), JUAN M. CASADO (UNIV. DE CÓRDOBA) Y CRISTINA CRUCES (CONSEJO AUDIOVISUAL DE ANDALUCÍA)

MAYO

SEMINARIO: "MÁS ALLÁ DE LAS TRES CREENCIAS CONSTITUTIVAS DE LA SOCIOLOGÍA CLÁSICA. GLOBALIZACIÓN, POSTMODERNIDAD Y REFLEXIVIDAD"

PONENTE: EMILIO LAMO DE ESPINOSA MICHELS DE CHAMPOURCIN (UNIVERSIDAD COMPLUTENSE)

JUNIO

SEMINARIO: "EL GRUPO TRIANGULAR: REFLEXIONES EN TORNO A DOS EXPERIENCIAS DE INVESTIGACIÓN"

PONENTES: JORGE RUIZ RUIZ Y JOSÉ ANTONIO CERRILLO VIDAL (IESA)

SEMINARIO: "REGULACIONES PÚBLICAS, PRIVADAS Y GOBERNANZA EN EL SECTOR ALIMENTARIO"

PONENTE: MARIE-CHRISTINE RENARD (IESA)

REUNIÓN PLENARIA: FORO IESA SOBRE LA COHESIÓN DE LOS TERRITORIOS RURALES

COORDINADOR: EDUARDO MOYANO ESTRADA (IESA)

SEPTIEMBRE

SEMINARIO: "FOUCAULT Y LA POLÍTICA: SOCIOLOGÍA DE LAS IMPLICACIONES DE UNA FILOSOFÍA".

PONENTE: JOSÉ LUIS MORENO PESTAÑA (UNIVERSIDAD DE CÁDIZ)

OCTUBRE

CONFERENCIA: "CÓMO ALIMENTAR AL MUNDO EN LA PERSPECTIVA DEL AÑO 2050"

CONFERENCIANTE: JOSÉ MARÍA SUMPSI VIÑAS (UNIVERSIDAD POLITÉCNICA DE MADRID)

NOVIEMBRE

COLOQUIO INTERNACIONAL: "METHODOLOGICAL CHALLENGES IN PARTICIPATION RESEARCH"

COORDINADOR: DR. FONT FABREGAS (IESA)

SEMINARIO: "SOCIOLOGIA ECONOMICA" (GRUPO DE INVESTIGACION DE LA FES)

COORDINADORES: DR. PEREZ YRUELA (IESA) Y DR. HERRANZ (UPV)

SIMPOSIUM: "DILEMAS ENTRE FAMILIA Y TRABAJO EN EUROPA" (PROYECTO CICLEDES)

COORDINADORES: DR. PEREZ YRUELA (IESA) Y O. SALIDO (UCM)

El IESA ha continuado colaborando con el Aula de Religión y Humanismo de la Universidad de Córdoba en la organización del ciclo de conferencias sobre la Memoria de Europea. Asimismo, ha colaborado de manera regular con la Casa de la Ciencia del CSIC, y en concreto en la organización de los seminarios sobre la Cultura del Agua.

8.4. Revista Internacional de Sociología

Durante el año 2011, el IESA ha continuado con la edición de la *Revista Internacional de Sociología*, asumiendo la responsabilidad en las tareas de Dirección (Dr. Aguiar) y de Secretaría (Dr. Ganuza), contando además con la ayuda de los técnicos Coral Lorente (documentación), Fernando Alonso Castellanos y Luis Rodríguez-Morcillo (corrección de pruebas y estilo), y de M^a Carmen Rodríguez Sacristán y Luna Castilla (en las tareas de composición).

9. PROYECTOS DE INVESTIGACIÓN

A lo largo de su actividad como centro público de investigación social, el IESA ha logrado un alto grado de reconocimiento tanto en Andalucía, como en otras regiones españolas. Su trayectoria se plasma en la posición competitiva alcanzada por el IESA en las áreas temáticas que orientan hoy su actividad investigadora (ver aptdo. 6 de esta Memoria) y en su capacidad para emprender proyectos de investigación financiados en los programas regionales, nacionales y europeos de I+D+i, así como proyectos de investigación aplicada realizados en el marco de convenios y contratos atendiendo a las demandas de las entidades públicas y privadas que los solicitan.

En lo que se refiere a la investigación financiada en convocatorias competitivas, los Dres. Vera Toscano, Rivera Escribano y Fernández Esquinas han obtenido en la convocatoria 2010

financiación del Plan Nacional de I+D+i, y el Dr. Moyano ha recibido financiación del Plan Andaluz de Investigación. Por su parte, los Dres. Ganuza y Font continúan desarrollando los proyectos financiados en la convocatoria 2009 del citado Plan Nacional, y los Dres. Aguiar González y Serrano del Rosal los correspondientes a la convocatoria 2009 de la Fundación Centro de Estudios Andaluces.

Asimismo, el IESA ha destinado recursos del capítulo de infraestructuras para, de acuerdo con los criterios fijados por la Vicepresidencia de Investigación y Programación Científica del CSIC, financiar diversos proyectos intramurales especiales (PIE) y de frontera (PIF) (ver aptdo. 9.2). Además, el IESA colabora en diversos proyectos de investigación con otros institutos del CSIC (como el INGENIO y el IPP).

9.1. Proyectos financiados en concurrencia competitiva en programas de I+D+i

En consonancia con su naturaleza de centro público de investigación científica, el IESA ha venido desarrollando en el año 2011 los siguientes proyectos de investigación financiados en concurrencia competitiva por diversos programas de I+D+i (europeos, nacionales y regionales):

1. «Democracia, participación y espacio político: un estudio comparado»

Financiación: Ministerio de Ciencia e Innovación. Plan Nacional (98.396,00€)
 Investigadores: Dres. Ganuza (IESA), Herzberg, Baiocchi, Francés y Allegretti.
 Técnicos: Heloise Nez y Manuel Fernández García (becario FPI)
 Duración: 2010-2012
 Anualidad: 32.798,00€

2. «Mecanismos de participación local en perspectiva comparada»

Financiación: Ministerio de Ciencia e Innovación. Plan Nacional (90.000,00 €)
 Investigadores: Dres. Font (IESA); Corrochano, Fontcubierta y Del Pino (IPP-CSIC); Della Porta y Reiner (European University Institute, EUI), Funes (UNED), Rull (Univ. de Perpignan), Sintomer y Talpin (Univ. Paris VIII).
 Técnicos: Pau Alarcón (becario FPI)
 Duración: 2010-2012
 Anualidad: 3.600,00€

3. «Fortalecimiento de la participación de las poblaciones indígenas-afrocolombianas (mujeres y jóvenes) en el diseño de los planes culturales en Engativá-Bogotá D.C»

Financiación: Agencia Española de Cooperación Internacional y Desarrollo (25.000,00 €)
 Investigadores: Dr. Ganuza (IESA)
 Técnicos: Luz Buitrago
 Duración: 2010-2011
 Anualidad: 25.000,00 €

4. «Nuevas formas de colaboración entre Ciencia e Industria»

Financiación: Ministerio de Ciencia e Innovación. Plan Nacional (118.580,00 €)
 Investigadores: Dres. Fernández Esquinas y Pérez Yruela (IESA).
 Técnicos: Oihana Valmaseda, Elena Espinosa de los Monteros y Carmen Merchán
 Duración: 2010-2011
 Anualidad: 39.526,00 €

5. «Capital social y desarrollo en los territorios rurales de Andalucía»

Financiación: Consejería de Innovación y Ciencia. Junta de Andalucía (113.160,00 €)
 Investigadores: Dr. Moyano (IESA).
 Duración: 2011-2013
 Anualidad: 38.160,00 €

6. “Modelos para medir la relación entre capital social y desarrollo en las áreas rurales”

Financiación: Ministerio de Ciencia e Innovación. Plan Nacional (72.600,00 €)
Investigadores: Dra. Vera Toscano (IESA).
Duración: 2011-2013
Anualidad: 25.000,00 €

7. “Estudio comparado del impacto de los nuevos pobladores en diferentes escenarios de ruralidad: discurso, actores y prácticas sociales”

Financiación: Ministerio de Ciencia e Innovación. Plan Nacional (75.000,00 €)
Investigadores: Dres. Rivera Escibano (UPNA), Garrido Fernández y Moyano Estrada
Duración: 2011-2013
Anualidad: 25.000,00 €

9.2. Proyectos intramurales

El IESA ha venido desarrollando diversos proyectos intramurales: unos (Proyectos Intramurales Especiales, PIE), promovidos por el propio instituto y financiados con recursos procedentes del capítulo de infraestructuras (para potenciar la innovación metodológica en la UTEA y divulgar los resultados de la actividad científica del instituto) y otros (Proyectos Intramurales de Frontera, PIF), impulsados por el CSIC para promover la cooperación entre institutos (como es el caso del proyecto con el INGENIO para analizar el impacto socioeconómico de la actividad del CSIC).

1. «Elaboración de una base de datos sobre conciencia ambiental en Andalucía a partir de la serie histórica del Ecobarómetro andaluz»

Financiación: CSIC (Proyecto Intramural Especial, PIE) (450.000,00 €)
Investigadores: Dres. Moyano y Garrido
Técnicos: Regina Lafuente, Manuel Trujillo, Elena Espinosa y Oscar Molina y Juan A. Domínguez
Duración: 2008-2011
Anualidad: 150.000,00 €

2. «Difusión y divulgación científica de los resultados de los proyectos de investigación realizados en el IESA en el periodo de vigencia del Plan Estratégico 2010-2013»

Financiación: CSIC (Proyecto Intramural Especial, PIE) (254.430,00€)
Investigadores: Dr. Moyano
Técnicos: Javier Vacas y Rocío Ciria
Duración: 2010-2013
Anualidad: 82.630,00 €

3. «Innovación metodológica en el proceso de producción de datos sociales realizado por la Unidad Técnica de Estudios Aplicados (UTEA) de IESA »

Financiación: CSIC (Proyecto Intramural Especial, PIE) (762.295,00€)
Investigadores: Dr. Garrido
Técnicos: Manuel Trujillo, Sara Pasadas, Elena Espinosa, Oscar Molina, Juan A. Domínguez, Rafaela Sotomayor y José L. Cañada.
Duración: 2010-2013
Anualidad: 247.888,00 €

4. «Análisis y valoración del impacto socioeconómico de las actividades del CSIC. Proyecto IMPACTO-2»

Financiación:	CSIC (Proyecto Intramural de Frontera) (PIF) (231.700,00 €)
Investigadores:	Dres. Fernández Esquinas (IESA) y Fernández de Lucio (INGENIO)
Técnicos:	Ohiana Valmaseda y Leticia Rodríguez
Duración:	2009-2011
Anualidad	130.700,00 €

9.3. Investigación financiada mediante convenios o contratos

Desde la creación como Centro Mixto, el IESA ha venido desarrollando una intensa actividad en el campo de la investigación social orientada a las demandas de instituciones públicas y privadas. En este ámbito se están llevando a cabo en 2011 los siguientes proyectos de investigación mediante los correspondientes convenios de colaboración con las entidades financiadoras (y la participación de todo el personal que trabaja en la UTEA)¹:

1. «Nivel de satisfacción de los usuarios con los servicios de salud en Andalucía»

Financiación:	Servicio Andaluz de Salud (2.455.618,00€)
Investigadores:	Dr. Serrano del Rosal (IESA)
Técnicos:	Lourdes Biedma, Julia Ranchal, José M ^a García de Diego y Sergio Galiano
Duración:	2008-2011
Anualidad:	741.701,20€

2. «Barómetro de Opinión Pública de Andalucía (BOPA)»

Financiación:	Federación de Cajas de Ahorro de Andalucía (649.095,27 €)
Investigadores:	Dres. Moyano y Pérez Yruela (IESA)
Técnicos:	Manuel Trujillo y Oscar Molina
Duración:	2006-2011
Anualidad:	60.000,00 €

3. «Valores, actitudes y comportamientos ambientales en la sociedad andaluza»

Financiación:	Consejería de Medio Ambiente de la Junta Andalucía (584.640,00€)
Investigadores:	Dres. Moyano y Priego González de Canales (IESA)
Técnicos:	Regina Lafuente (directora), e Ignacio Pisano (becario JAE-predoc)
Duración:	2008-2012
Anualidad:	146.680,00€

4. «Aspectos sociales, económicos y políticos del desarrollo local»

Financiación:	Diputación Provincial de Córdoba. (168.000,00 €)
Investigadores:	Dres. Moyano y Garrido (IESA)
Técnicos:	Luis Rodríguez-Morcillo
Duración:	2007-2011
Anualidad:	42.000,00 €

5. «Los andaluces y la cultura. Elaboración del Barómetro Andaluz de Cultura (BACU)»

Financiación:	Empresa Pública de Gestión de Bienes Culturales. Consejería de Cultura de la Junta de Andalucía (374.080,40 €)
Investigadores:	Dres. Moyano y Pérez Yruela (IESA)

¹ EN TODOS LOS PROYECTOS LA PARTICIPACIÓN DE LAS PERSONAS QUE TRABAJAN EN LA UTEA Y EN LA USGA HA SIDO FUNDAMENTAL, POR LO QUE SE DAN POR INCLUIDAS SIN NECESIDAD DE REFERIRLAS EXPRESAMENTE, SALVO QUE HAYAN TENIDO UNA ESPECIAL IMPLICACIÓN. SOLO SE CITAN LOS NOMBRES DE LOS TÉCNICOS ADSCRITOS AL CORRESPONDIENTE PROYECTO.

Técnicos	Angel Ramírez y Pedro Vives
Duración	2009-2011
Anualidad	63.224,60€

6. «Preferencias sobre los procesos de toma de decisiones políticas»

Financiación:	Centro de Investigaciones Sociológicas (sin coste)
Investigadores:	Dres. Font (IESA) y Mendez Lago (CIS)
Duración:	2010-2011
Anualidad:	Sin financiación

7. «Observatorio permanente andaluz de las migraciones (OPAM) 2011-2013»

Entidades:	Consejería de Empleo de la Junta de Andalucía.(1.167.362,79€)
Investigadores:	Dr. Rinken
Técnicos:	Mª Pilar Cortés Sánchez; Ana G. Galera Pozo; Saul Velasco Dujo; Mª Soledad Escobar Villegas; Iria Camean Bao, y Anastasia Bermúdez
Duración	2011-2013
Anualidad	389.120,93€

8. «Elaboración del Barómetro Andaluz de Consumo (BACO)»

Financiación:	Consejería de Salud de la Junta de Andalucía (119.379,92 €)
Investigadores:	Dr. Ganuza (IESA)
Duración	2009-2012
Anualidad	59.689,96€

9. «Encuesta de explotaciones a productores agrarios de Andalucía»

Financiación:	Instit. de Invest. y Formación Agraria y Pesquera (IFAPA) (27.966 €)
Investigadores:	Dr. Garrido
Técnicos	UTEA
Duración	2011
Anualidad	27.966 €

10. «La juventud rural andaluza »

Financiación:	Universidad Pablo de Olavide (20.427€)
Investigadores:	Dr. Garrido
Técnicos:	Jorge Ruiz
Duración	2011
Anualidad	20.427€

11. «Barómetro sanitario 2011 »

Financiación:	Servicio Andaluz de Salud (129.573,97€)
Investigadores:	Dr. Serrano del Rosal (IESA)
Técnicos:	Lourdes Biedma, Julia Ranchal, José Mª García y Sergio Galiano
Duración:	2011
Anualidad:	123.827,35€

9.4. Proyectos de investigación pendientes de firma

A fecha de 30-XI-2011, diversos convenios están ya negociados con las distintas entidades, pero aún no firmados, debido a que están pendientes de algún trámite final en el ámbito de la correspondiente intervención o de los servicios jurídicos. Sólo se citan en este apartado aquellos convenios cuya firma es inminente:

1. «Actitudes, valores y comportamiento de los andaluces respecto a la cultura y el consumo de bienes culturales. Elaboración barómetros BACU 2012 y HABICU 2013»

Entidades: Consejería de Cultura de la Junta de Andalucía
Investigadores: Dr. Moyano, y Angel Ramírez
Duración: 2012-2014

2. «Actitudes, valores y comportamiento de la población andaluza respecto al medio ambiente. Elaboración del Ecobarómetro 2012-2015»

Entidades: Consejería de Medio Ambiente de la Junta de Andalucía
Investigadores: Dres. Moyano y Priego, Regina Lafuente e Ignacio Pisano (doctorando)
Duración: 2012-2015

3. «Nivel de satisfacción de los usuarios del Servicio Andaluz de Salud (SAS)»

Entidades: Servicio Andaluz de Salud. Junta de Andalucía
Investigadores: Dr. Serrano del Rosal, Lourdes Biedma, Julia Ranchal, José M^a García de Diego y Sergio Galiano
Duración: 2012

4. «Nivel de satisfacción de los usuarios del Centro Electrónico de Información y Servicios de Andalucía (CEIS)»

Entidades: Consejería de Hacienda de la Junta de Andalucía
Investigadores: Dr. Pérez Yruela y Rodríguez González
Duración: 2012-2013

5. «Anuario e Informe social de Andalucía»

Entidades: BBK Cajasur Bank
Investigadores: Dres. Moyano y Pérez Yruela
Duración: 2012-2016

6. «Evaluación del Plan Andaluz de Investigación»

Entidades: Consejería de Economía, Innovación, Ciencia y Empresa
Investigadores: Dres. Pérez Yruela y Fernández Esquinas
Duración: 2012-2013

10. RELACIONES INSTITUCIONALES

10.1. Con organismos públicos y entidades privadas de Andalucía

Durante el año 2011, el IESA ha continuado impulsando el Convenio con la Universidad de Córdoba. En dicho convenio se establecen los procedimientos para la colaboración en materia docente e investigadora entre el Instituto y la UCO, colaboración que se ha venido concretando en distintas actividades de postgrado y, en general, en una estrecha relación entre ambas instituciones. Destaca la participación del IESA en el ciclo de conferencias del Aula de Religión y Humanismo de la UCO y en el Campus Internacional de Excelencia Agroalimentaria de Andalucía, así como en el Máster de Textos, Documentos e Intervención Cultural.

Asimismo, cabe destacar la activa participación del IESA como ente colaborador de la Fundación Córdoba Capitalidad Europea de la Cultura 2016, habiendo destinado a uno de sus técnicos (Angel Troyano) para que desarrolle sus actividades en dicha Fundación durante el periodo de elaboración del expediente final.

Además, el IESA ha desarrollado actividades de investigación y asesoramiento con las siguientes instituciones y organismos públicos o privados de la Comunidad Autónoma andaluza, a través de convenios u otras fórmulas de colaboración.

- **Ayuntamiento de Córdoba** (colaboración en el Proyecto de Capitalidad Cultural).
- **Casa de la Ciencia del CSIC** (acciones de colaboración en el ámbito de divulgación científica).
- **Consejería de Agricultura de la Junta de Andalucía** (estudios sobre agricultura y desarrollo rural).
- **Consejería de Cultura de la Junta de Andalucía** (estudios sobre la cultura en Andalucía).
- **Consejería de Empleo de la Junta de Andalucía** (estudio sobre condiciones de vida de los inmigrantes en Andalucía, Observatorio OPAM)
- **Consejería de Salud de la Junta de Andalucía** (estudio sobre opiniones y actitudes de los andaluces en materia de defensa de los consumidores, BACO, y estudio sobre satisfacción de los usuarios con el sistema andaluz de salud).
- **Consejería de Economía, Innovación, Ciencia y Empresa de la Junta de Andalucía** (estudios sobre política científica e interacción entre el sistema de I+D+i y el sistema empresarial andaluz).
- **Consejería de Hacienda de la Junta de Andalucía** (estudio sobre satisfacción de usuarios del CEIS)
- **Consejería de Medio Ambiente de la Junta de Andalucía** (estudio sobre percepción de los problemas ambientales por la población, elaboración de Ecobarómetros).
- **Consejería de Presidencia de la Junta de Andalucía** (convenio marco de creación de Centro Mixto y realización del BOPA).
- **Diputación Provincial de Córdoba** (estudios sobre desarrollo local)
- **Federación de Cajas de Ahorros de Andalucía** (realización del BOPA).
- **Fundación Centro de Estudios Andaluces (CENTRA)** (proyectos de excelencia)
- **Servicio Andaluz de Salud** (estudio de satisfacción de usuarios del SAS).
- **Universidad de Granada** (programa de doctorado y actividades de investigación con profesores de esa universidad; programa de alumnos en prácticas).

10.2. Relaciones con otras instituciones

Los investigadores del IESA han mantenido relaciones regulares, no ocasionales, con otras instituciones públicas y privadas de ámbito nacional e internacional a través de proyectos y convenios de colaboración o en el marco de acciones integradas. Entre ellos pueden destacarse los siguientes:

- Instituto de Economía, Geografía y Demografía del CSIC, Madrid.
- Instituto de Análisis Económico del CSIC, Barcelona.
- Instituto de Filosofía del CSIC, Madrid
- Depto. de Sociología de la Universidad Pompeu Fabra de Barcelona.
- Depto. de Economía Aplicada de la Universidad de Jaén.
- Depto. de Economía Aplicada de la Universidad de Málaga.
- Depto. de Sociología de la Universidad Pablo de Olavide de Sevilla
- Depto. de Análisis Geográfico Regional de la Universidad de Sevilla
- Depto. de Sociología de la Universidad de Oviedo.
- Depto. de Sociología de la Universidad Complutense de Madrid.
- Depto. de Sociología de la Universidad Autónoma de Madrid.
- Depto. de Sociología de la Universidad de Alcalá de Henares.
- Deptos. de Sociología I, II y III de la UNED.
- Depto. de Sociología de la Universidad Carlos III, Madrid.
- Depto. de Sociología de la Universidad de la Laguna (Tenerife).
- Depto. de Sociología de la Universidad de Vigo.
- Centro Avanzado de Estudios Sociales del Instituto Juan March.
- Depto. de Sociología de la Universidad de Barcelona.
- Depto. de Sociología de la Universidad Autónoma de Barcelona
- Depto. de Economía Agraria de la Universidad Politécnica de Madrid.
- Consejería de Asuntos Sociales del Principado de Asturias.
- Consejería de Asuntos Sociales de Cantabria.
- Consejería de Asuntos Sociales del Gobierno de Aragón
- Consejo Económico y Social de Aragón.
- Caja de Ahorros de la Inmaculada de Aragón.
- Fundación Biodiversidad.
- Fundación Española para la Ciencia y la Tecnología (FECYT).
- ISLA (Instituto para España y Latinoamérica) de la Universidad de Augsburgo, Alemania.
- Instituto de Ciencias Sociales de la Universidad de Lisboa.

- Centre for European Studies, Universidad de Mannheim, Alemania.
- Sydjysk Universitetscenter, Esbjerg, Dinamarca.
- Institute for Economic and Planning, Roskilde University, Dinamarca.
- Departamento de Sociología, Universidad Agraria de Wageningen, Países Bajos.
- CEVIPOF (Centre d'Etude de la Vie Politique Française), FNSP-CNRS, París.
- Universidad de South Bank, Londres, Reino Unido.
- Centre for Rural Economy, University of Newcastle Upon Tyne, Reino Unido.
- Depto. de Derecho Público y de Ciencias Políticas, Universidad de Rabat. Marruecos.
- Dpto. de Economía y Sociología Agraria, Universidad Federal de Santa María. Brasil.
- Dpto. de Economía. Universidad Federal de Uberlândia, Brasil.
- Dpto. de Economía y Extensión Rural, Universidad Federal de Paraná, Brasil.
- Dpto. de Sociología. Universidad Autónoma de Chapingo, México.
- Colegio de Postgraduados de México.
- Dpto. de Sociología de la Universidad de la Habana, Cuba.
- Instituto de Economía de la Universidad de Campinas, Brasil.
- Universidad de Wollongong, Australia.
- Instituto de Investigación sobre el Magreb Contemporáneo (IRMC), Rabat, Marruecos.
- Centro Politécnico de Wintherthur (Suiza).
- INAU, de Rabat, Marruecos.
- CONICET, Rosario, Argentina.
- Universidad de Princeton, EE.UU.

11. PUBLICACIONES

La orientación de las publicaciones del IESA se ha centrado en las áreas temáticas de investigación definidas por el Instituto. Para ello, las bases de datos derivadas de la ejecución de los proyectos de investigación han sido uno de los principales activos con el que los investigadores del IESA han podido contar para desarrollar su actividad científica.

A continuación se relacionan las publicaciones del año 2010 y 2011. Dado que con frecuencia publicaciones registradas en un año se editan realmente al año siguiente, debido a los retrasos en los plazos de edición, hemos considerado oportuno incluir también en esta Memoria 2011 las publicaciones registradas como editadas en el año 2010.

2010

LIBROS (5)

GANUZA, Ernesto; Lucrecia OLIVARI; Pablo PAÑO, Luz BUITRAGO y Concha LORENZANA (2010): *La democracia en acción: una visión desde las metodologías participativas*, Ed. Antígona, Madrid. ISBN: 978-84-96453-52-4

GÓMEZ FORTES, Braulio y Laura CABEZA PÉREZ (2010): *Andalucía sin tópicos*, Editorial Almuzara, Córdoba. ISBN: 978-84-92573-70-7.

GOMEZ FORTES, Braulio; Irene PALACIOS; Manuel PEREZ YRUELA y Ramón VARGAS MACHUCA (2010): *La calidad de la democracia en España. Una auditoría ciudadana*, Ariel, Barcelona. ISBN 978-84-34418-4-31

MOYANO ESTRADA, Eduardo (coord.) (2010): *Agricultura, Territorio y Desarrollo rural*, XVII Informe sobre la Agricultura Familiar en España, Madrid, Fundación de Estudios Rurales. ISSN: 1887-9292

RINKEN, Sebastian; M^a del Pilar CORTÉS SANCHEZ; Saúl VELASCO; Gema GALERA POZO y Alberto ÁLVAREZ DE SOTOMAYOR (2010): *Informe anual "Andalucía e inmigración" 2009*, Consejería de Empleo, Sevilla. ISBN: 978-84-693-5021-8. www.juntadeandalucia.es/empleo/opam/

CAPÍTULOS EN LIBROS (9)

GANUZA, Ernesto (2010a) : “Les origines des budgets participatifs” en M.H. Bacqué et Y. Sintomer (eds.), *La démocratie participative inachevée*, Paris, Adels/Yves Michel, pp 23-43. ISBN : 978-2-91-3492-76-9

GANUZA, Ernesto (2010b): “Impacto y futuro del presupuesto participativo en las ciudades” en U. Allegretti (ed.), *Democrazia partecipativa*, Firenze, Firenze University Press, pp113-128. ISBN: 978-88-8453-530-6

GANUZA, Ernesto (2010c): “Novos Instrumentos de Participação: entre a participação e a deliberação” en E. Moreira da Silva and E. Schettini Martins (eds.), *Experiências internacionais de participação*, São Paulo, UFMG, pp19-40, ISBN: 978-85-249-1583-3

GOMEZ FORTES, Braulio; Laura CABEZA e Irene PALACIOS (2010): “El efecto de la corrupcion urbanística en las elecciones andaluzas de 2008” en J.R. Montero e I. Lago (coords.), *Las elecciones de 2008*, Madrid, Centro de Investigaciones Sociológicas.

GOMEZ FORTES, Braulio y Modesto ESCOBAR (2010): “La valoración de la democracia española” en J.Estefanía (dir.), *Informe sobre la calidad de la democracia en Espana 2010*, Madrid, Fundacion Alternativas. ISBN: 978-84-92424-69-6

MOYANO ESTRADA, Eduardo (2010): “La PAC y el Desarrollo Rural después de 2010” en E. Moyano (coord.), *Agricultura, Territorio y Desarrollo Rural*, XVII Informe sobre la Agricultura Familiar en España, Madrid, Fundación de Estudios Rurales, pp. 168-173. ISSN: 1887-9292

PRIEGO, Carlos y Luis RODRIGUEZ-MORCILLO (2010): “Agricultura en la ciudad: del verde rural al verde urbano”, en E. Moyano (coord.), *Agricultura, Territorio y Desarrollo Rural*, XVII Informe sobre la Agricultura Familiar en España, Madrid, Fundación de Estudios Rurales, pp. 168-173. ISSN: 1887-9292

PRIEGO, Carlos; Jürgen BREUSTE, y Jorge ROJAS (2010): “Naturaleza para ricos y para pobres: la influencia del status socioeconómico y cultural en el uso de la naturaleza”, *Actas del I Congreso Estatal de Sostenibilidad*, Madrid, Coordinadora Estatal de Ciencias Ambientales (CECCAA), pp. 187-188. ISBN: 978-84-693-0362-7

RINKEN, Sebastian (2010): “La evolución de las actitudes ante la inmigración en tiempos de crisis económica: un análisis cualitativo”, en E. Aja; J. Arango, y J. Oliver Alonso (coords.), *Y después de la crisis, ¿qué? Anuario de inmigración y de políticas de inmigración en España (edición 2010)*. Fundación CIDOB, Barcelona.

ARTÍCULOS EN REVISTAS SCI-SSCI-A&HCI (7)

AGUIAR, Fernando; Pablo BRAÑAS; M^a Paz ESPINOSA y Luis MILLER (2010): “Personal identity: A theoretical and experimental analysis”, *Journal of Economic Methodology*, Vol. 17, No. 3, September, 261–275. ISSN: 1350-178X.

BIEDMA, Lourdes; José María GARCÍA y Rafael SERRANO (2010): “Análisis de la no elección de la analgesia epidural durante el trabajo de parto en las mujeres andaluzas: ‘la buena sufridora’”, *Revista Sociedad Española del Dolor*, vol. 17, n^o1, pp. 3-15. ISSN: 1134-8046.

CABEZA PÉREZ, Laura y Braulio GÓMEZ FORTES (2010): “Referéndums sin ciudadanos. El caso del referendo para la reforma del Estatuto de Autonomía andaluz”, *Revista Española de Investigaciones Sociológicas*, núm.130, pp. 11-40. ISSN: 0210-5233.

DESRUES Thierry y Said KIRHLANI (2010): “Dix ans de monarchie exécutive et citoyenne: élections, partis politiques et défiance démocratique», *L'Année du Maghreb 2010*, vol. 6. pp..... ISSN1952-8108.

JIMÉNEZ SANCHEZ, Manuel y Regina LAFUENTE (2010): “Defining and Measuring Environmental Consciousness”, *Revista Internacional de Sociología*, vol. 68, n^o 3, pp. 731-755. ISSN: 0034-9712.

PRIEGO, Carlos; Jürgen BREUSTE y Jorge ROJAS (2010): "Opinión pública, valoración y uso de espacios naturales en zonas urbanas. Análisis comparado de cuatro experiencias en la ciudad alemana de Halle y las chilenas de San Pedro de la Paz y Talcahuano", *Revista Internacional de Sociología*, vol. 68, nº 1, pp.199-224. ISSN: 0034-9712

SERRANO, Rafael y Julia RANCHAL (2010): "La importancia e invisibilidad de las enfermeras en Atención Primaria de Salud", *Revista Index de Enfermería*, vol. 19, nº 1, pp. 9-13. Disponible en <http://www.index-f.com/index-enfermeria/v19n1/7058.php>. ISSN: 1699-5988.

ARTÍCULOS EN OTRAS REVISTAS (10)

AGUIAR, Fernando (2010): "El contextualismo radical de Jean-Claude Passeron", *Revista Española de Sociología*, nº 14, pp. 111-118. ISSN: 1578-2824.

AGUIAR, Fernando; Rafael SERRANO; y Dolores SESMA (2010): "Eutanasia y suicidio asistido: un debate necesario", *Revista DMD*, vol. 54, pp. 22-28. ISSN: 2171-5947.

CERRILLO VIDAL, Jose Antonio (2010): "Medición de la Conciencia Ambiental: una revisión crítica de la obra de R. E. Dunlap", *Athena Digital*, nº 17 (marzo), pp. 33-52. ISSN: 1578-8946

CERRILLO VIDAL, Jose Antonio y Luís ROCA JUSMET (2010): "Contra las vanguardias políticas", *El Viejo Topo*, nº 267 (abril), pp. 58-61. ISSN: 0210-2706

MOLINA MOLINA, Óscar y Elena ESPINOSA DE LOS MONTEROS (2010): "Rotación en Análisis de Componentes Principales Categórico: un caso práctico", *Revista de Metodología de Encuestas*, SIPIE, Vol. 12, pp. 63-88. ISSN: 1575-7803.

MOYANO ESTRADA, Eduardo (2010): "Liberalismo, socialdemocracia y catolicismo social. Aproximación sociológica a las bases ideológicas de la construcción europea", *Revista de Fomento Social*, vol. 65, nº 257, enero-marzo, pp. 119-139, Madrid, INSA-ETEA. ISSN: 0015-6043

RINKEN, Sebastian y Saúl VELASCO DUJO (2010): "La evolución de la opinión pública andaluza ante la inmigración: indicios de estabilidad y cambio en época de crisis económica", *Migraciones*, nº 28 (diciembre), Instituto Universitario de Estudios sobre Migraciones, Madrid. ISSN: 1138-5774.

ROBLES MORALES, José Manuel; Óscar MOLINA MOLINA y Stefano DE MARCO (2010): "La e-administración como modelo de democracia digital débil", *Revista Española de Sociología*, nº 14, pp. 67-84. ISSN: 1578-2824.

ROBLES MORALES, José Manuel; Cristóbal TORRES ALBERO y Óscar MOLINA MOLINA (2010): "La brecha digital: un análisis de las desigualdades tecnológicas en España", *Revista Sistema*, nº 218, pp. 3-22. ISSN: 0210-0223.

VERA-TOSCANO, Esperanza y Eduardo MOYANO ESTRADA (2010): "Empleo femenino y su efecto sobre la distribución de la renta familiar en el medio rural", *Revista de Economía Agraria y Recursos Naturales*, vol. 10, nº 1, pp. 5-16. ISSN: 1578-0732

DOCUMENTOS DE TRABAJO (5)

CERRILLO VIDAL, Jose Antonio y Rafael SERRANO DEL ROSAL (2010): "Una Aproximación a los Discursos de los Andaluces ante la Calidad en el Morir", Documentos de Trabajo IESA, Informes y Documentos de Trabajo, Repositorio Digital del CSIC, URL: <http://hdl.handle.net/10261/28102>
<http://digital.csic.es/bitstream/10261/28102/1/>

GARCÍA, José María; Julia RANCHAL; Lourdes BIEDMA y Rafael SERRANO (2010): "Preferencias y expectativas de los médicos residentes en Andalucía", IESA Working Papers, CSIC, <http://digital.csic.es/handle/10261/24225>.

MOYANO ESTRADA, Eduardo; María Jesús RIVERA y Aslı ÖCAL (2010): "Agricultura y sociedad rural en Turquía (Primera Parte: Historia y Política)", Informes y monografías IESA-CSIC, E-0837, Córdoba.

MOYANO ESTRADA, Eduardo; María Jesús RIVERA y Aslı ÖCAL (2010): "Agricultura y sociedad rural en Turquía (Segunda Parte: Población, Territorio y Agricultura)", Informes y monografías IESA-CSIC, E-0837, Córdoba.

SERRANO, Rafael; Julia RANCHAL; José María GARCIA; Sergio GALIANO y Lourdes BIEDMA (2010): "Opiniones y actitudes de la población en Andalucía sobre Testamento Vital, muerte digna y eutanasia", IESA Working Papers, CSIC, <https://digital.csic.es/handle.net/10261/28106>.

2011

LIBROS (9)

DESRUES, Thierry y Miguel HERNANDO DE LARRAMENDI (2011): *Mohamed VI. Política y cambio social en Marruecos*, Ed. Almuzara, Córdoba, ISBN 978-84-92924-39-4

GANUZA, Ernesto (2011): *Ciudadanía y Participación: las políticas del siglo XXI*, Berlin: Editorial Académica Española. ISBN: 978-3-8443-3887-4

FONT, Joan (ed) y otros: *Democracia local en Andalucía. Experiencias participativas en los municipios andaluces*. Centro de Estudios Andaluces, Consejería de la Presidencia, (Junta de Andalucía), Sevilla, 2011, ISBN 978-84-7476-550-2

LAFUENTE, Regina y Eduardo MOYANO (2011): *Andalucía y el Medio Ambiente 2000-2010. 10 años del Ecobarómetro*, Ed. Consejería de Medio Ambiente de la Junta de Andalucía. CO-244-2011

MOYANO ESTRADA, Eduardo (coord.) (2011): *La reforma de la PAC-post 2013 a debate*, Madrid, Fundación de Estudios Rurales. ISSN: 1887-9292.

PRIEGO GONZÁLEZ DE CANALES, Carlos (2011): *Naturaleza y Sociedad. El valor de los Espacios Verdes Urbanos*, Ministerio de Medio Ambiente y Rural y Marino, Madrid, ISBN: 978-84-491-1078-8

RINKEN, Sebastian; Anastasia BERMUDEZ; Saúl VELASCO; M^a del Pilar CORTÉS y A. Gema GALERA (2011): *Informe anual "Andalucía e Inmigración 2010"*, Ed. Dirección General de Coordinación de Políticas Migratorias, Consejería de Empleo, Junta de Andalucía, Sevilla. ISBN: 978-84-87000-98-0.

RINKEN, Sebastian; M^a Soledad ESCOBAR y Saúl VELASCO (2011): *Opiniones y actitudes de la población andaluza ante la inmigración (III): Mas allá del discurso funcionalista*, Ed. Dirección General de Coordinación de Políticas Migratorias, Consejería de Empleo, Junta de Andalucía, Sevilla. ISBN: 978-84-694-3858-9.

SINTOMER, Yves y Ernesto GANUZA (2011): *Democracia Participativa y Modernización de los Servicios Públicos: los presupuestos participativos en Europa*, Ámsterdam: La Decouverte-TNI. ISBN: 978-90-70563-11-0

CAPÍTULOS EN LIBROS (16)

BERMÚDEZ, Anastasia (2011a): "Una aproximación al estudio de la acumulación y transferencia de capital político en el contexto de la migración latinoamericana a España" en J. Ginieniewicz (eds.), *La migración latinoamericana a España: una mirada desde el modelo de acumulación de activos*, Quito, FLACSO Ecuador-GURC (Universidad de Manchester), pp. 195-214. ISBN: 978-9978-67-2.

BERMUDEZ, Anastasia (2011b): "Political Transnationalism among Colombian Migrants in London" en C. McIlwaine (ed.), *Cross-Border Migration Among Latin Americans: European Perspectives and Beyond*, Nueva York, Palgrave Macmillan, pp. 217-234. ISBN: 9780230108387.

DESRUES, Thierry y Miguel H. DE LARRAMENDI (2011): "La gobernanza de Mohamed VI: legado autoritario, léxico democrático, pedagogía participativa e inserción internacional", en Th. Desrues y M. H. de Larramendi (coords.), *Mohamed VI. Política y cambio social en Marruecos*, Ed. Almuzara, Córdoba, pp. 21-93. ISBN 978-84-92924-39-4

DESRUES, Thierry y Juana MORENO NIETO (2011): "Complejidad y pluralidad de la sociedad marroquí: alcance y límites de las transformaciones sociales", en Th. Desrues y M. H. de Larramendi (coords.), *Mohamed VI. Política y cambio social en Marruecos*, Ed. Almuzara, Córdoba, pp. 275-318. ISBN 978-84-92924-39-4

GANUZA, Ernesto (2011): "La diffusion de la démocratie délibérative dans les régions espagnoles" en Sintomer, Y y Talpin, J (2011), en *La Démocratie Participative au-delà de la proximité*, Rennes, Presses Universitaires de Rennes, pp.161-176. ISBN: 978-2-7535-1448-5.

GANUZA, Ernesto (2011): "La democracia en acción: la participación de la ciudadanía en la gestión pública" en Falck, A y Paño, P (2011), en *Democracia Participativa y Presupuestos Participativos*, Málaga, Diputación de Málaga, pp. 149-178. ISBN: 978-84-694-5314-8.

HIDALGO, María del Carmen; María Jesús LAMBISTOS e Ignacio PISANO (2011): "Percepción de riesgo, conocimiento, actitudes y comportamiento ante el cambio climático en personas mayores", en M. C. Hidalgo, B. Fernández-Ramírez, M. J. Martos, y C. Salvador (coords.), *Espacios urbanos y sostenibilidad: claves para la ciencia y la gestión ambiental*, Almería, Editorial Universidad de Almería, pp. 547-556. ISBN: 978-84-693-8554-8

MOYANO ESTRADA, Eduardo (2011a): "El asociacionismo en el sector agroalimentario y su contribución a la generación de capital social", en G. Torres Salcido et al. (coords.), *Territorios rurales: pobreza, acción colectiva y multifuncionalidad*, pp. 123-156, Universidad Autónoma de México. ISBN: 978-607-02-1986-3

MOYANO ESTRADA, Eduardo (2011b): "El Foro IESA ante la reforma de la PAC después de 2013. ¿Integración o separación?", en E. Moyano (coord.), *La reforma de la PAC después del 2013*, Madrid, Fundación de Estudios Rurales, pp. 166-171. ISSN: 1887-9292.

RINKEN, Sebastian (2011): "La evolución de las actitudes ante la inmigración en tiempos de crisis económica: un análisis cualitativo" en E. Aja, J. Arango y J. Oliver Alonso (dirs.), *Inmigración y crisis económica. Impactos actuales y perspectivas de futuro (Anuario de la Inmigración en España, edición 2010)*, Barcelona, CIDOB, pp. 24-47. ISSN: 1888-251X.

RINKEN, Sebastian (2011): "La gestión de la diversidad cultural en Andalucía: buenas prácticas y retos de futuro" en CIDOB, *Políticas públicas y modelos de ciudadanía, VII Seminario inmigración y Europa (Colección Monografías)*, Barcelona, CIDOB, pp. 139-151. ISBN: 978-84-92511-33-4.

RINKEN, Sebastian (2011): "El hecho migratorio en Andalucía. Datos y reflexiones acerca de su evolución" en G. Moreno Márquez y X. Aierdi (coords.), *Anuario de la Inmigración en el País Vasco 2010*, Bilbao, Ikuspegi@k, pp. 251-258. ISBN: 978-84-9860-559-4.

RINKEN, Sebastian; M^a Pilar CORTÉS SÁNCHEZ y A. Gema GALERA POZO: "¿Al traste con la mejora progresiva? El impacto de la crisis sobre el (des-)empleo inmigrante (con)" en J.A. Fernández Avilés y M.N. Moreno Vida (Dirs.), *Inmigración y crisis económica: retos políticos y de ordenación jurídica*, Editorial Comares, Granada, pp. 85-98. ISBN 978-84-9836-886-4.

SERRANO DEL ROSAL, Rafael; Lourdes BIEDMA VELÁZQUEZ; and José María GARCÍA DE DIEGO (2011): "The epidural analgesia in labor form a sociological perspective. A case analysis of Andalusia, Spain" in Sotonye Fyeface-Ogan (ed.), *Epidural Analgesia*, Department of Anaesthesiology, University of Port Harcourt Teaching Hospital, Port Harcourt, Nigeria, pp. 8-34. ISBN: 979-953-307-455-8

TRUJILLO CARMONA, Manuel (2011): "Exclusión social y participación política en España", en M. Laparra (ed.), *El primer impacto de la crisis en la cohesión social en España*, Madrid, Fundación FOESSA, pp. 299-321. ISBN 978-84-8440-467-5

ARTÍCULOS EN REVISTAS SCI-SSCI-A&HCI (9)

BERMUDEZ, Anastasia (2011): "The 'Diaspora Politics' of Colombian Migrants in the UK and Spain", *International Migration*, vol. 49, nº3, pp. 125-143. ISSN: 0020-7985.

DESRUES Thierry y Miguel HERNANDO DE LARRAMENDI (2011): "Initiatives souveraines, attentisme partisan et protestation au Sahara: une année politique transitoire au Maroc", *L'Année du Maghreb*, VII, CNRS Éditions, pp. 312-340. ISSN 1952-8108

FERNÁNDEZ ESQUINAS, Manuel e Irene RAMOS VIELBA (2011): "Emerging forms of cross-sector research collaboration in the Spanish innovation system", *Science and Public Policy*, vol 38 (2), pp. 38-51. ISSN 0302-3427

FERNÁNDEZ ESQUINAS, Manuel e Irene RAMOS VIELBA (2011): "Beneath the tip of the Iceberg. Exploring the multiple forms of university-industry linkages", *Higher Education*, DOI: 10.1007/s10734-011-9491-2. ISSN: 1573-174X

FONT, Joan y Carolina GALAIS: "The qualities of local participation: the explanatory role of ideology, external support and civil society as organiser", *International Journal of Urban and Regional Research*, 2011, 35 (5), pp. 932-848. ISSN: 0309-1317

McILWAINE, Cathy y Anastasia BERMUDEZ (2011): "The gendering of political and civic participation among Colombian migrants in London", *Environment and Planning A*, vol. 43, nº 7, pp. 1499-1513. ISSN: 0308-518X.

MOYANO ESTRADA, Eduardo; Flavio SACCO dos ANJOS y Nadia VELLEDA CALDAS (2011): "Family farming and economic cooperation: the emergence and decline of agrarian condominiums in the Southern Brazil", *Journal of Rural Social Sciences*, vol. 26, nº 2, pp. 30-51, Southern Rural Sociological Association, Houston (USA). ISSN: 2151-4178

ROBLES MORALES, José Manuel, TORRES ALBERO, Cristóbal y MOLINA MOLINA, Óscar (2011): "¿Por qué utilizamos las tecnologías de la información y las comunicaciones? Un estudio sobre las bases sociales de la utilidad individual de Internet", *Revista Internacional de Sociología*, vol. 69, nº 2, pp. 371-392. ISSN: 0034-9712.

TORRES ALVERO, Cristóbal; Manuel, FERNÁNDEZ ESQUINAS; Juan J. REY-ROCHA y M^a José MARTÍN SEMPERE (2011): "Dissemination practices in the Spanish research system. Scientists trapped in a golden cage", *Public Understanding of Science*, January 2011, vol 20, nº 1, pp. 12-25. ISSN: 0963-6625

ARTÍCULOS EN OTRAS REVISTAS (8)

AGUIAR, Fernando (2011): "Determinismo tecnológico y determinismo psicológico: dos fuerzas opuestas", *Revista Española de Sociología*, nº 16, pp. 129-134. ISSN: 1578-2824.

DESRUES, Thierry (2011): "Del cambio social a la transformación del régimen: individualización y acción colectiva de una nueva generación de jóvenes en Marruecos", *ARI*, nº 87, junio, pp. 16-19. ISSN: 1696-3466.

FERNÁNDEZ ESQUINAS, Manuel (2011): "El Papel de las Universidades en las Estrategias de Regeneración Urbana", *Chão Urbano: Revista de Pesquisa Urbana e Discussão acadêmica*, ano xi – nº 3 maio/junho 2011, pp. 5-28. ISSN: 2178-1699

HIDALGO, M^a del Carmen; Bernardo, HERNANDEZ; M^a Jesús LAMBISTOS e Ignacio PISANO (2011): "Evaluating pro-environmental behavior: differences between low- and high- involvement behaviors", *International Journal of Hispanic Psychology*, vol. 4, n^o 1, pp. 65-77. ISSN: 1939-5841

PASADAS DEL AMO, Sara; Manuel TRUJILLO CARMONA, Ana SÁNCHEZ VALENCIANO y José Luis CAÑADAS RECHE (2011): "La incorporación de las líneas móviles al marco muestral de las encuestas telefónicas: pertinencia, método y resultados", *Metodología de Encuestas*, vol.13, pp. 33-54. ISSN: 1575-7803

PÉREZ YRUELA, Manuel (2011): "La sociología hace treinta años, la sociología dentro de treinta años. Clausura del X Congreso Español de Sociología", *Revista Española de Sociología*, n^o 15, pp. 135-148. ISSN: 1578-2824

RINKEN, Sebastian; Alberto ÁLVAREZ DE SOTOMAYOR; M^a del Pilar CORTÉS y A. GEMA GALERA (2011): "El (des-)empleo inmigrante en España en tiempos de crisis económica; un examen empírico de tres factores explicativos", *Revista Sociología del Trabajo*, n^o 72 (primavera), pp. 63-96. Madrid. ISSN: 0210-8364-71.

SERRANO DEL ROSAL, Rafael; Lourdes BIEDMA VELÁZQUEZ; y José María GARCÍA DE DIEGO (2011): "El hospital no importa. Homogeneidad en la calidad percibida en los hospitales del sistema sanitario andaluz", *Revista de Estudios Regionales*, vol. 91, pp. 127-140. ISSN: 0213-7585.

DOCUMENTOS DE TRABAJO (5)

FONT, Joan; Pau ALARCÓN y Dolores SESMA (2011): "Informe elecciones municipales Córdoba 2011", Informes y Documentos de Trabajo IESA-CSIC, E-1112, Córdoba.
<http://www.iesa.csic.es/proyectos/071020111.pdf>

GOMEZ FORTES, Braulio y Manuel TRUJILLO CARMONA (2011): "Los excluidos también pueden votar: abstención y exclusión social en España", Documentos de Trabajo de la Fundación Alternativas.
<http://www.falternativas.org/content/download/17831/494988/version/2/file/Doc169.pdf>

MACILWAINE, Cathy y Anastasia BERMUDEZ (con Juan Camilo COCK; María Catalina BEJARANO SOTO y María CALDERÓN (2011): "Transnational Voting Practices among Colombian Migrants in London and Madrid", Queen Mary, Universidad de Londres.
<http://www.geog.qmul.ac.uk/docs/staff/52795.pdf>

MOYANO ESTRADA, Eduardo (coordinador) (2011): "Evaluación de los documentos de reforma de la Política Agraria Común de la Unión Europea", Documento del Foro IESA sobre la Cohesión de los Territorios Rurales.
<http://www.iesa.csic.es/proyectos/071020111.pdf>

OPAM (2011): "Inmigración y empleo agrario en Andalucía 2005-2010", Colección Tema OPAM N^o 4, Observatorio Permanente Andaluz de las Migraciones, Sevilla.
http://www.juntadeandalucia.es/empleo/OPAM/sites/default/files/DOC/TemaOPAM_n4_Junio2011.pdf

OPAM (2011): "Inmigración y empleo agrario en Andalucía 2005-2010", Colección Tema OPAM N^o 4, Observatorio Permanente Andaluz de las Migraciones, Sevilla.
http://www.juntadeandalucia.es/empleo/OPAM/sites/default/files/DOC/TemaOPAM_n4_Junio2011.pdf

12. COMUNICACIONES A CONGRESOS Y REUNIONES CIENTÍFICAS

Durante el año 2011, investigadores y técnicos del IESA han participado en congresos y reuniones científicas, presentando comunicaciones y ponencias con los resultados de las investigaciones realizadas en el instituto.

12.1. CONGRESOS Y REUNIONES DE ÁMBITO NACIONAL (29)

BERMÚDEZ, Anastasia; M^a del Pilar CORTÉS SÁNCHEZ y Ana Gema GALERA POZO (2011), "El impacto de la crisis sobre la integración laboral de los inmigrantes", *III Congreso Anual de la REPS*, Pamplona, 24-26 de noviembre.

BERMUDEZ, Anastasia (2011), "La integración política de los migrantes latinoamericanos en Andalucía, Madrid y Cataluña", *I Congreso Internacional sobre Migraciones en Andalucía*, organizado por el Instituto de Migraciones, Universidad de Granada, Granada 16-18 de Febrero.

CAÑADAS RECHE José Luis (2011), "Heterocedasticidad en modelos de regresión ordinal con R". *III Jornadas de Usuarios de R*, Madrid 17-18 de Noviembre.

DESRUES, Thierry (2011), "La generación del 20 de Febrero en Marruecos: cambios sociales, juventud y acción colectiva", *Congreso "El Magreb frente a la mundialización"*, organizado por el Círculo de Bellas Artes, Madrid, 23 de noviembre.

DESRUES, Thierry (2011), "Reforma constitucional y la cuestión de la democracia en Marruecos", *Seminario Marruecos: reforma política e inmigración. Una mirada desde Catalunya*, organizado por el Centro d'Informació i Documentació Internacionals a Barcelona (CIDOB), Barcelona, 11 de octubre.

DESRUES Thierry (2011), "Cambio social y juventud en Marruecos en el contexto de las protestas del 20 de Febrero", *I Seminario Internacional ¿Hacia un nuevo orden internacional? Bienestar, pobreza y revolución en el siglo XXI*, organizado por Cátedra Intergeneracional, Facultad de Filosofía y Letras, Universidad de Córdoba, 23 de Septiembre.

DESRUES, Thierry (2011), "Oportunidades y límites para los sociólogos extranjeros en España a la luz de una trayectoria investigadora dedicada a los estudios sobre Marruecos en el CSIC", *Curso de verano de la Universidad Internacional Menéndez Pelayo "Políticas para la excelencia científica en España". Mesa redonda "Atracción de talento internacional"*, organizada por el Ministerio de Ciencia e Innovación, Santander (España), 25 de julio.

DESRUES, Thierry (2011), "De sociedad rural a sociedad urbana: procesos migratorios y culturales en el Magreb actual", *Congreso Conocer el Magreb. 5ª Edición. Evolución y cambio de las sociedades del Magreb*, organizado por el Centro de Estudios Rurales y Agricultura Internacional (CERAI) de Aragón, Zaragoza (España), el 27 de mayo.

ESCOBAR, María Soledad; Sebastian RINKEN y Saúl VELASCO (2011), "La evolución de la opinión pública andaluza ante la inmigración desde el boom hasta la crisis", *III Congreso de la Red Española de Política Social (REPS)*, Pamplona 24-26 de noviembre.

FONT, Joan y Pau ALARCÓN (2011), "The role of personality in the explanation of preferences for democratic processes", *X Congreso de AECPA: "La política en la red"*, organizado por la Asociación Española de Ciencia Política y de la Administración (AECPA), Murcia (España), 7-9 de septiembre.

GANUZA, Ernesto (2011), "La participación ciudadana hoy día", *Jornadas sobre Participación*, organizadas por Ayuntamiento de Villena (Alicante), 25-26 noviembre.

LAFUENTE FERNÁNDEZ, Regina, (2011), "Opinión pública y cambio climático en Andalucía", *Jornada "La ciudadanía en el centro de las políticas ambientales"*, organizado por la Consejería de Medio Ambiente de la Junta de Andalucía, Sevilla, 16 de marzo

MOYANO ESTRADA, Eduardo (2011), "Bases sociales de la conciencia ambiental: el Ecobarómetro de Andalucía", *XI Congreso Español de Psicología Ambiental*, Almería, 9 de febrero.

MOYANO ESTRADA, Eduardo (2011), "Trashumancia y desarrollo rural", *Jornadas sobre la Trashumancia*, organizadas por el Ministerio de Medio Ambiente, y Medio Rural y Marino, Córdoba, 26 de marzo.

MOYANO ESTRADA, Eduardo (2011), "Dimensiones sociológicas de la crisis económica", *Jornada-colquio "Hacia la reforma del sistema económico"*, organizada por la Revista de Fomento Social y la Fundación ETEA, Córdoba, 19 de mayo.

MOYANO ESTRADA, Eduardo (2011), "El papel de los Grupos de Acción Local ante las nuevas orientaciones de las políticas de desarrollo rural", *Seminario sobre la reforma de la política europea de desarrollo rural*, organizada por la UGT, Córdoba, 9 de junio.

MOYANO ESTRADA, Eduardo (2011): "El IESA como centro público de investigación social y su participación en la elaboración de encuestas de opinión", *Curso sobre Investigación Social Aplicada*, organizado por la Universidad Complutense de Madrid y el CIS, El Escorial, 4 de julio.

MOYANO ESTRADA, Eduardo (2011): "El sindicalismo agrario en la transición democrática española", *Curso sobre Historia del Sindicalismo Agrario en la España Contemporánea*, organizado por la Universidad de Santiago, Arzúa (Coruña), 8 de septiembre.

MOYANO ESTRADA, Eduardo (2011): "Actitudes y comportamientos de la población en torno a la gestión de los recursos hídricos", *Coloquios sobre Agua*, organizados por la Casa de la Ciencia (CSIC), Sevilla, 29 de septiembre.

MOYANO ESTRADA, Eduardo (2011): "La nueva PAC tras 2013", *Jornadas sobre la Reforma de la PAC*, organizadas por el IAS-CSIC en el marco de la Semana de la Ciencia, Córdoba, 18 de noviembre.

PISANO, Ignacio y María del Carmen HIDALGO (2011), "Operacionalización de la conciencia ambiental y su relación con la extensión del ambientalismo entre los andaluces", *XI Congreso de Psicología Ambiental*, Almería, 09-11 de febrero.

PRIEGO GONZÁLEZ DE CANALES, Carlos (2011), "Percepción Social y Medio Ambiente urbano. 10 años del Ecobarómetro de Andalucía", Jornada *"La ciudadanía en el centro de las políticas ambientales. 10 años de Ecobarómetro de Andalucía"*, organizado por la Consejería de Medio Ambiente de la Junta de Andalucía, Sevilla, 16 de marzo

RANCHAL, Julia; Rafael SERRANO; Lourdes BIEDMA; José María GARCIA, y Sergio GALIANO (2011), "Desigualdades de género en la salud percibida de los mayores", *XI Jornadas sobre Desigualdades Sociales y Salud*, organizadas por la Asociación para la Defensa de la Sanidad Pública de Andalucía, Cádiz, 28 de Mayo.

RUIZ RUIZ, Jorge y CERRILLO VIDAL, José Antonio (2011), "El grupo triangular: reflexiones metodológicas en torno a dos experiencias de investigación", *II Conferencia Iberoamericana de Investigación Cualitativa*, IBERACUAL, Granada, julio de 2011.

SERRANO DEL ROSAL, Rafael (2011), "Expectativas de los residentes en Andalucía. Características diferenciales de la Farmacia Hospitalaria", *Congreso de Farmacia Hospitalaria (Sociedad Española de Farmacia Hospitalaria)*, Málaga Febrero de 2011

SESMA, Dolores, Pau ALARCÓN y Joan FONT (2011), "¿Por qué los ayuntamientos ponen en marcha políticas de participación? Experiencias recientes en Andalucía y la Comunidad de Madrid, X Congreso de AECPA: *"La política en la red"*, organizado por la Asociación Española de Ciencia Política y de la Administración (AECPA), Murcia (España), 7-9 de septiembre.

RINKEN, Sebastian (2011), "Los derechos de las minorías religiosas, las opiniones públicas y la religión", *España/Canadá: estado de la cuestión sobre el Estatuto de los inmigrantes*, organizado por la Fundación Canadá, la Fundación Pluralismo y Convivencia (Ministerio de Justicia), la Secretaría de Estado para la Inmigración y la Emigración (Ministerio de Trabajo e Inmigración) y la RHICEIN, Madrid 27-28 de Octubre.

RINKEN, Sebastian; M^a del Pilar CORTÉS y A. Gema GALERA (2011), "¿Al traste con la mejora progresiva? El impacto de la crisis sobre el (des)empleo inmigrante", *I Congreso Internacional*

sobre *Migraciones en Andalucía*, organizado por el Instituto de Migraciones, Universidad de Granada, Granada 16-18 de Febrero.

RINKEN, Sebastian; M^a Soledad ESCOBAR; Saúl VELASCO e Iria CAMEAN (2011), "La evolución de las actitudes de la población autóctona andaluza ante la inmigración: una aproximación cualitativa", *I Congreso Internacional sobre Migraciones en Andalucía*, organizado por el Instituto de Migraciones, Universidad de Granada, Granada 16-18 de Febrero.

CONGRESOS Y REUNIONES DE ÁMBITO INTERNACIONAL (24)

BERMUDEZ, Anastasia (2011), "The political mobilisation of Latin American migrants in Spain", *JISLAC Conference 'Contours of Development: new research on migration, politics and policy between the Americas and Europe'*, organizado por JISLAC, Londres 25 de febrero.

ALARCÓN, Pau y Dolores SESMA (2011), "Local participation mechanisms: Southern European regions in comparative perspective", *6th ECPR General Conference*, organizado por European Consortium for Political Research (ECPR), Reykjavik (Islandia), 25-27 de agosto.

DESRUES, Thierry (2011), "Young activists in an authoritarian context: the case of the Moroccan political parties in Meknes", *Workshop Youth Politics in the Arab World: Challenges and Aspirations*, organizado por la Durham University, Durham (Reino Unido), 4 de marzo.

FONT, Joan, Pau ALARCÓN y Patricia GARCÍA ASPIN (2011), "Survey and policies in a multilevel context: preliminary evidence from the Spanish case", *4th European Survey Research Association*, organizado por European Survey Research Association (ESRA), Lausanne (Suiza), 18-22 de julio.

FONT, Joan y Carolina GALAIS (2011), "Institutional design, deliberative capacities and participation in Spanish municipalities", *Congreso "Le tournant délibératif: bilan, critiques, perspectives"*, París, Francia, 16-17 junio 2011.

FONT, Joan y Pau ALARCÓN (2011), "Democratic processes and personality: incorporating personality in the explanation of preferences for stealth democracy", *Annual Scientific Meeting of the International Society of Political Psychology*, organizado por International Society of Political Psychology (IPSA), Estambul (Turquía), 9-12 de julio.

GALAIS, Carolina; Joan FONT; Pau ALARCÓN y Dolores SESMA (2011), "Assessing and redressing the validity of a web survey about local participation", *Colloquium Methodological Challenges in Participation Research*, organizado por el IESA/CSIC, Córdoba (España), 4-5 de noviembre.

GALAIS, Carolina y Joan FONT (2011), "Why do they attend? The explanatory factors of mobilization success in Spanish local participation experiences", *European Consortium for Political Research Joint Sessions*, Saint Gallen, Suiza, 12-17 abril.

GANUZA, Ernesto (2011) (Chair of the session), "Limits and Challenges of Participatory Budgeting in the world", *ECPR Conference*, Reykjavik 25-27 Agosto.

GANUZA, Ernesto (2011), "The influence of deliberation on attitudinal networks", *International Symposium Transnational Connections: challenges and Opportunities for Public Opinion*, organizado por la Pennsylvania University y el IE de la Universidad de Segovia, Segovia, 17 marzo.

GANUZA, Ernesto (2011), "The challenges of Participatory Budgeting", *Jornadas sobre "Le Forme della Partecipazione"*, organizado por la Comuna di Como (Italia), Como, 29 de enero.

GARCIA RODRIGUEZ, Isabel y Eduardo MOYANO ESTRADA (2011), "El sistema de cuidados en España. El caso de Andalucía", *Jornadas sobre Política Social en España y Latinoamérica*, organizadas por la Fundación Carolina, Madrid, 6 de junio.

LAFUENTE FERNÁNDEZ, Regina (2011), "La importancia de los barómetros de opinión para la gestión ambiental", *Seminario Internacional "Percepción ciudadana de la calidad del aire: modelos de evaluación y gestión política"*, organizado por la Universidad de Antioquia, Medellín (Colombia), 3-8 de mayo.

MOYANO ESTRADA, Eduardo (2011), "Desarrollo rural y cohesión territorial en la Unión Europea", *Conferencia Europea de Presidentes de Asambleas Regionales Legislativas de la UE*, organizada por el Comité de las Regiones de la UE, Mérida, 19 de enero.

MOYANO ESTRADA, Eduardo (2011), "El Foro IESA y la reforma de la PAC", *European Conference on CAP reform*, organizada por ARC Network, Bruselas, 13 de julio.

MOYANO ESTRADA, Eduardo (2011), "Agricultura y política agraria en el contexto de la globalización: el caso de la Unión Europea", *Colloque Internationale "L'agriculture et l'alimentation dans le cadre de la mondialisation"*, organizado por el CNRS, INRA, CIRAD y la Fundación Desjardins, Cerisy (Francia), 22-24 de septiembre.

MOYANO ESTRADA, Eduardo (2011), "Social attitudes and behaviour on greening transport modes", *XII Global Conference on Environmental Taxation (GCET 12)*, organizada por el Instituto de Estudios Fiscales y por el Instituto Universitario de Ciencias Ambientales de la UCM y el Departamento de Derecho de la Empresa de la UNED, Madrid, 20-21 de octubre.

PALACIOS BRIHUEGA Irene y José Luis CAÑADAS RECHE (2011), "Measuring Citizens' Evaluations on Quality of Democracy: A new Research Agenda", *6th European Consortium for Political Research Conference*, Reykjavik, 24 -27 de Agosto.

PISANO, Ignacio; Regina LAFUENTE, y Carlos PRIEGO (2011), "Environmental attitudes and sustainable mobility", *12th Global Conference on Environmental Taxation (GCET 12)*, organizada por el Instituto de Estudios Fiscales, el Instituto Universitario de Ciencias Ambientales de la Universidad Complutense de Madrid y el Departamento de Derecho de la Empresa de la UNED, Madrid, 20-21 de octubre 2011.

PRIEGO GONZÁLEZ DE CANALES, Carlos; Regina LAFUENTE e Ignacio PISANO (2011), "The Ecobarometer of Andalusia. A tool to determine attitudes and behaviours of andalusian citizens towards the environment", *2nd Symposium on Implementation of Landscape Ecological Knowledge in European Urban Practise*, organizado por IALE Europe, Laufen (Alemania), 20-22 de septiembre.

PRIEGO GONZÁLEZ DE CANALES, Carlos; Jürgen BREUSTE y Jorge ROJAS (2011), "Perception and valorization of urban nature by neighbourhoods of different cultures and social strata", *2nd Symposium on Implementation of Landscape Ecological Knowledge in European Urban Practise*, organizado por IALE Europe, Laufen (Alemania), 20-22 de septiembre.

RINKEN, Sebastian y Saúl VELASCO (2011), "From boom to bust? Evolution and determinants of attitudes regarding immigration in andalusia (Spain)", *10th ESA Conference: "Social Relations in Turbulent Times"*, organizado por ESA, Geneva, 7-10 September.

WOJCIESZAK, Magdalena y Joan FONT (2011), "Stealth Democracy in Spain? Extending and explaining the mode", *Midwest Political Science Association Conference*, Chicago EEUU, 31 marzo-3 abril.