

IESA



Instituto de Estudios
Sociales Avanzados

memoria2014

IESA CSIC



memoria2014



CSIC
Consejo Superior de Investigaciones Científicas



CAMPO SANTO DE LOS MÁRTIRES, 7
14004 CÓRDOBA. ESPAÑA
TLF.: 34 957 760 625
FAX:34 957 760 153



Bienvenidos a la memoria del Instituto de Estudios Sociales Avanzados correspondiente al año 2014. Con ella, pretendemos que el lector pueda hacerse una idea de cómo funciona y qué hace nuestro instituto.

2014 ha sido un año de transición y de cambios, de ir dando forma al IESA que queremos construir: un instituto que se asienta en sus pilares tradicionales (un componente importante de investigación con vocación aplicada y de servicio público por medio de encuestas) y que a la vez cambia, apostando más por reforzar sus grupos de investigación y su investigación básica, por incrementar su divulgación a la sociedad, por profesionalizar su gestión y por innovar en sus metodologías de trabajo.

Por último, 2014 nos ha traído una buena noticia: nuestro primer artículo en la prestigiosa revista *Science* (nº29/8), que nos llena de orgullo y por el que queremos felicitar a Rafael Villafuerte.

Os abrimos esta pequeña ventana para que podáis asomaros a conocernos.
La puerta, sabéis que la tenéis siempre abierta.

Joan Font

Director del IESA (CSIC)

NUESTRA MISIÓN.....	4	Sociología de la Innovación	
NUESTROS OBJETIVOS.....	5	INNOVACIÓN	18
ORGANIGRAMA.....	6	Líneas de trabajo	18
GERENCIA Y SERVICIOS GENERALES.....	7	Integrantes.....	18
Gerencia.....	7	Proyectos y publicaciones destacadas.....	19
Servicios generales.....	8	Territorio, Ruralidad, Agricultura, Medio Ambiente y Sostenibilidad	
Informática	8	TRAMAS	20
Biblioteca.....	8	Líneas de trabajo	20
Servicio de divulgación científica.....	8	Integrantes.....	20
Servicio de maquetación y diseño	8	Proyectos y publicaciones destacadas.....	21
Servicio de gestión I+D.....	9	CLIENTES Y SOCIOS.....	22
UNIDAD TÉCNICA DE ESTUDIOS APLICADOS..	10-11	TESIS, CURSOS Y FORMACIÓN	23-24
REVISTA INTERNACIONAL DE SOCIOLOGÍA.....	12	CONFERENCIAS Y SEMINARIOS	25-27
GRUPOS DE INVESTIGACIÓN.....	13	COLABORACIONES EN COMITÉS, ASOCIACIONES Y OTRAS ENTIDADES CIENTÍFICAS.....	28
Gobernanza, acción colectiva y participación política: retos de la democracia contemporánea		ACTIVIDADES DE DIVULGACIÓN.....	29-31
DEMOCRETS	14	Nuestro tiempo con los medios de comunicación	29
Líneas de trabajo	14	Nuestras actividades en la red.....	30-31
Integrantes.....	14	IESA EN CIFRAS.....	32
Proyectos y publicaciones destacadas.....	15	Personal.....	32
Identidad social, Bienestar subjetivo y Comportamiento		Actividad científica	33
IBC	16	Gestión económica y presupuestaria.....	34
Líneas de trabajo	16	VIAJA A CÓRDOBA - VIAJA AL IESA.....	35
Integrantes.....	16		
Proyectos y publicaciones destacadas.....	17		

Nuestra misión

El IESA es un instituto de investigación en ciencias sociales cuya misión principal es contribuir a analizar, comprender y transformar la realidad social y política. Para ello desarrolla investigación básica en torno a algunos de los grandes retos sociales y colabora por medio de convenios y contratos con los actores sociales y muy especialmente con las administraciones públicas en el diseño y evaluación de políticas públicas. Con esos fines utiliza muchas de las principales herramientas metodológicas de las ciencias sociales, desde encuestas a experimentos o estudios cualitativos y uno de sus principales proyectos para 2015 es la puesta en marcha de un panel probabilístico a nivel andaluz (PACIS).

La vocación del IESA pasa por mantener su identidad como instituto especializado en la realización de encuestas y en la colaboración con las administraciones públicas, combinándolo con una necesaria puesta al día de estos rasgos que incluye desde la innovación constante en sus metodologías de trabajo (apuesta por las encuestas on-line y por las metodologías experimentales) hasta la diversificación de sus socios y clientes, otorgando mayor protagonismo al ámbito internacional.

Sus líneas de investigación fundamental giran en torno a temas como el papel de la ciudadanía en las democracias contemporáneas, el estudio de las políticas sociales y de bienestar, las formas de innovación social y las políticas científicas y la relación entre los seres humanos, el territorio y el medio ambiente.



Nuestros objetivos

- 1) Mantener un equilibrio entre investigación básica y aplicada, mejorando nuestras publicaciones en revistas de alto prestigio científico.
- 2) Incrementar nuestra presencia en redes y proyectos internacionales, en un contexto donde la investigación comparada no deja de crecer en importancia y reconocimiento.
- 3) Convertir los avances en la investigación en aplicaciones prácticas que puedan aportar transferencia de conocimientos a empresas, administraciones y otros actores sociales.
- 4) Divulgar de los resultados de los proyectos al conjunto de la sociedad por diversos medios, desde redes sociales a eventos o conferencias presenciales.

Organigrama

Desde el punto de vista institucional, el IESA-CSIC tiene naturaleza de Centro Mixto, creado entre el Consejo Superior de Investigaciones Científicas (CSIC) y la Junta de Andalucía mediante un Convenio de Cooperación suscrito en 1995.

Esta es la razón por la que en el organigrama del Instituto figuran ambas instituciones en el órgano de gobierno, la Junta Rectora, con dos miembros de cada parte. La estructura organizativa del Instituto queda ordenada de la siguiente manera:

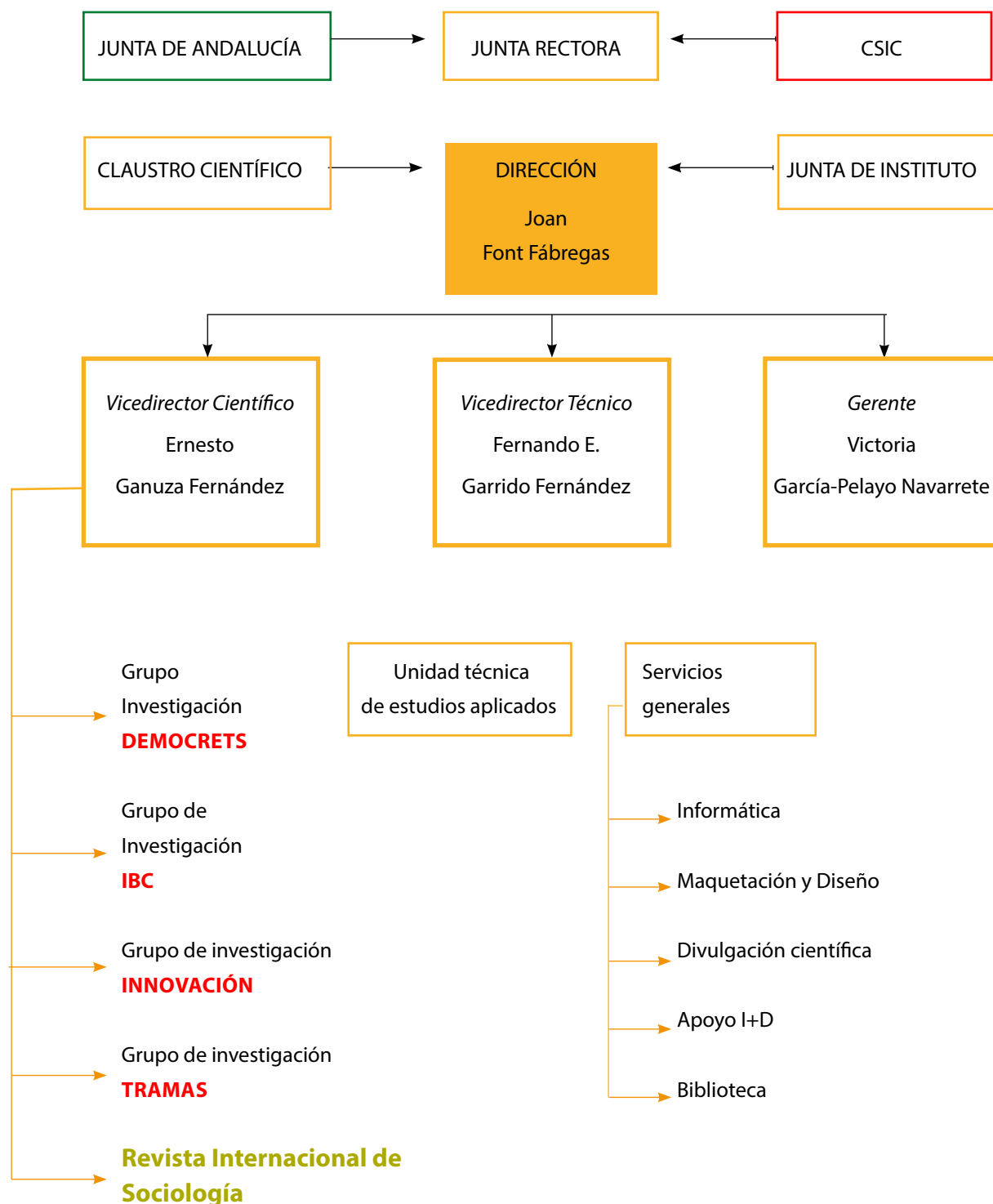

Gerencia y servicios generales

Gerencia

La Gestión económica administrativa depende directamente de la Gerencia del Instituto. En este servicio se realizan las siguientes tareas:

La gestión económica y presupuestaria, la contratación de obras y servicios externos y confección del presupuesto anual de funcionamiento.

Los Servicios Administrativos del Instituto.

La jefatura del personal en lo que se refiere a su régimen y la supervisión de todas las unidades de servicios administrativos o generales.

El régimen interno.

El mantenimiento y los servicios generales.

La gestión económica y de personal de los proyectos o contratos en curso, sin perjuicio de las atribuciones de los investigadores principales en los mismos.

La Secretaría de la Junta de Instituto.



proyectos personal
gerencia
secretaría
contratos
presupuestos



Gerente

Victoria García-Pelayo Navarrete
 957 240023 gerencia.iesa@csic.es

Habilitado Pagador

Francisco Aranda Villarreal
 957 760149 paranda@iesa.csic.es

Secretaria de Dirección

Esperanza García Marín
 957 760625 egarcia@iesa.csic.es

Administrativo

Andrés Galindo Mesa
 957 240 016 agalindo@iesa.csic.es

Servicios Generales

Informática

El objetivo principal de este servicio es facilitar herramientas de informática y comunicación para la investigación, ofreciendo servicios básicos y avanzados para permitir a los investigadores del IESA lograr sus objetivos científicos. Este ámbito de trabajo gestiona la infraestructura compuesta por una red de cerca de 50 ordenadores, el sistema *wifi* en todo el edificio, la conectividad con nuestro proveedor en comunicaciones (la Universidad de Córdoba), el mantenimiento del servidor y sus periféricos, así como colaborar estrechamente con los servicios centrales de informática del CSIC.

Marta Alarcón Rosero
957 760259 malarcon@iesa.csic.es

Biblioteca

La biblioteca del IESA cuenta con personal especializado que ofrece un servicio amplio a nivel interno realizando diversas actuaciones de apoyo que facilitan el acceso a la información científica demandada por los investigadores. El funcionamiento de la biblioteca se complementa con el servicio externo de intercambio con otras bibliotecas nacionales e internacionales. Actualmente, el depósito de la biblioteca cuenta con un amplio número de revistas y libros en temas de ciencias sociales (en torno a los 8.000 volúmenes). Asimismo, cuenta con bases de datos sociales, que son fruto de las investigaciones del IESA a lo largo de su historia.

Cristina Castillo Morcillo
957 760628 ccastillo@iesa.csic.es

Servicio de Divulgación Científica

Con el propósito de aproximar la ciencia al entorno productivo y a la sociedad en general, el IESA-CSIC ha creado un Servicio de apoyo a los investigadores que, a través de su intermediación, favorezca la difusión de los resultados de la investigación en este tipo de entornos.

Con ello se trata de reforzar el objetivo de trasladar a la sociedad la ciencia que se genera en este Instituto organizando actividades que permitan, por un lado, presentar la cultura científica y los resultados de investigación, y por otro, establecer el contacto directo entre los investigadores y los distintos grupos de interés.

Montserrat Coletto Raposo
957 760626 mcoletto@iesa.csic.es

Servicio de maquetación y diseño

El Servicio de edición tiene como principal objetivo la edición (maquetación, diseño y preimpresión) de los resultados obtenidos por los investigadores. De acuerdo con el manual corporativo del CSIC se actualiza y reedita el material de papelería (Publicidad de seminarios, congresos, distintivos, anuncios de prensa, ...). Desde el año 1994 maqueta y diseña la Revista Internacional de Sociología. Asimismo, este servicio realiza tareas de asesoramiento a los investigadores en la gestión de las publicaciones (ISBN, DOI, Depósito Legal, impresión en papel, presupuesto) y su distribución. Igualmente, colabora con el servicio de Editorial CSIC.

M^a Carmen Rodríguez Sacristán
957 760532 mcrs@iesa.csic.es



gestión I+D
divulgación
di seño
informática
biblioteca

maquetación

Servicio de gestión I+D

Este servicio comprende cuestiones relacionadas con la solicitud, el seguimiento y la gestión financiera de los proyectos de investigación financiados a través de convocatorias públicas nacionales e internacionales (basadas en un régimen de competencia). Asimismo, a través de este servicio se formalizan los acuerdos de colaboración que favorecen la interrelación entre el subsistema institucional y el entorno productivo (entidades públicas y privadas) con el propósito de transferirles el conocimiento científico y la experiencia de los grupos de investigación.

Jose A. Pedraza Rodríguez
957 760627 japedraza@iesa.csic.es



Unidad Técnica de Estudios Aplicados

La Unidad Técnica de Estudios Aplicados (UTEA) es un servicio especializado en el ámbito de la metodología de las Ciencias Sociales que participa en el diseño y ejecución de los proyectos de investigación aplicada y colabora con el personal científico del Instituto en el desarrollo de su actividad investigadora, mediante la realización de tareas de asesoramiento técnico-metodológico, producción y análisis de datos con técnicas avanzadas cuantitativas y cualitativas.

La UTEA tiene como misión incorporar y desarrollar los avances técnicos y metodológicos producidos en el campo de las Ciencias Sociales a la actividad investigadora del Instituto contribuyendo al proceso de generación de conocimiento en esta área de investigación. Para ello, cuenta con una serie de profesionales con amplia experiencia en las distintas vertientes de especialización de esta área: técnicas cualitativas y cuantitativas y análisis estadísticos complejos.

La estructura actual de la UTEA garantiza la prestación de servicios relacionados con el diseño técnico-metodológico de la investigación, el diseño y operacionalización de la muestra, la evaluación de cuestionarios y el tratamiento y análisis de los datos. En lo que se refiere a la ejecución del trabajo de campo, la UTEA lleva a cabo las funciones de ejecución y control del campo en los estudios basados en técnicas cualitativas y en el uso de encuestas online. En el caso de las investigaciones que requieren recurrir al uso de encuestas presenciales o telefónicas, el trabajo de campo es subcontratado con dos empresas especializadas en cada una de las técnicas bajo el seguimiento y la supervisión del personal de la unidad.

UNIDAD DE ESTUDIOS APLICADOS

IF (CÓDIGO CSIC):

ORIENTACIONAL:

RUEDA: **PROVINCIA:** **MUNICIPIO:**

PI - ¿Qué aspecto del que se le presenta más agrada de este cuestionario? (7 preguntas y respuestas breves)

1.	_____	2.	_____
3.	_____	4.	_____
5.	_____	6.	_____

PII - ¿Cual es el aspecto que más le gusta de este cuestionario? (1 pregunta y respuestas breves)

1. _____

PIII - ¿Qué aspecto del cuestionario le resulta más interesante? (1 pregunta y respuestas breves)

1. _____

PIV - ¿Qué aspecto del cuestionario le resulta más interesante de los que se le han presentado? (1 pregunta y respuestas breves)

1.	_____	2.	_____
3.	_____	4.	_____
5.	_____	6.	_____
7.	_____	8.	_____

PV - ¿Qué aspecto del cuestionario le resulta más interesante de los que se le han presentado? (1 pregunta y respuestas breves)

1.	_____	2.	_____
3.	_____	4.	_____
5.	_____	6.	_____
7.	_____	8.	_____

PVI - ¿Qué aspecto del cuestionario le resulta más interesante de los que se le han presentado? (1 pregunta y respuestas breves)

1.	_____	2.	_____
3.	_____	4.	_____
5.	_____	6.	_____
7.	_____	8.	_____

PVII - ¿Qué aspecto del cuestionario le resulta más interesante de los que se le han presentado? (1 pregunta y respuestas breves)

1.	_____	2.	_____
3.	_____	4.	_____
5.	_____	6.	_____
7.	_____	8.	_____

PVIII - ¿Qué aspecto del cuestionario le resulta más interesante de los que se le han presentado? (1 pregunta y respuestas breves)

1.	_____	2.	_____
3.	_____	4.	_____
5.	_____	6.	_____
7.	_____	8.	_____

PX - ¿Qué aspecto del cuestionario le resulta más interesante de los que se le han presentado? (1 pregunta y respuestas breves)

1.	_____	2.	_____
3.	_____	4.	_____
5.	_____	6.	_____
7.	_____	8.	_____



Técnicos

Sara Pasadas del Amo **Responsable de la UTEA**
957760530 spasadas@iesa.csic.es

Jorge Ruiz Ruiz **Técnico de investigación cualitativa**
957760258 jruiz@iesa.csic.es

Carmela Gutiérrez Aranda **Coordinadora de campo**
957760151 cgutierrez@iesa.csic.es

Rafaela Sotomayor Lozano **Técnico de investigación cuantitativa**
957760533 rsotomayor@iesa.csic.es

Manuel Trujillo Carmona **Técnico estadístico**
957760246 mtrujillo@iesa.csic.es

Juan Antonio Domínguez Álvarez **Técnico estadístico**
957760535 jdominguez@iesa.csic.es

tecnicas cualitativas cuantitativas análisis estadística datos

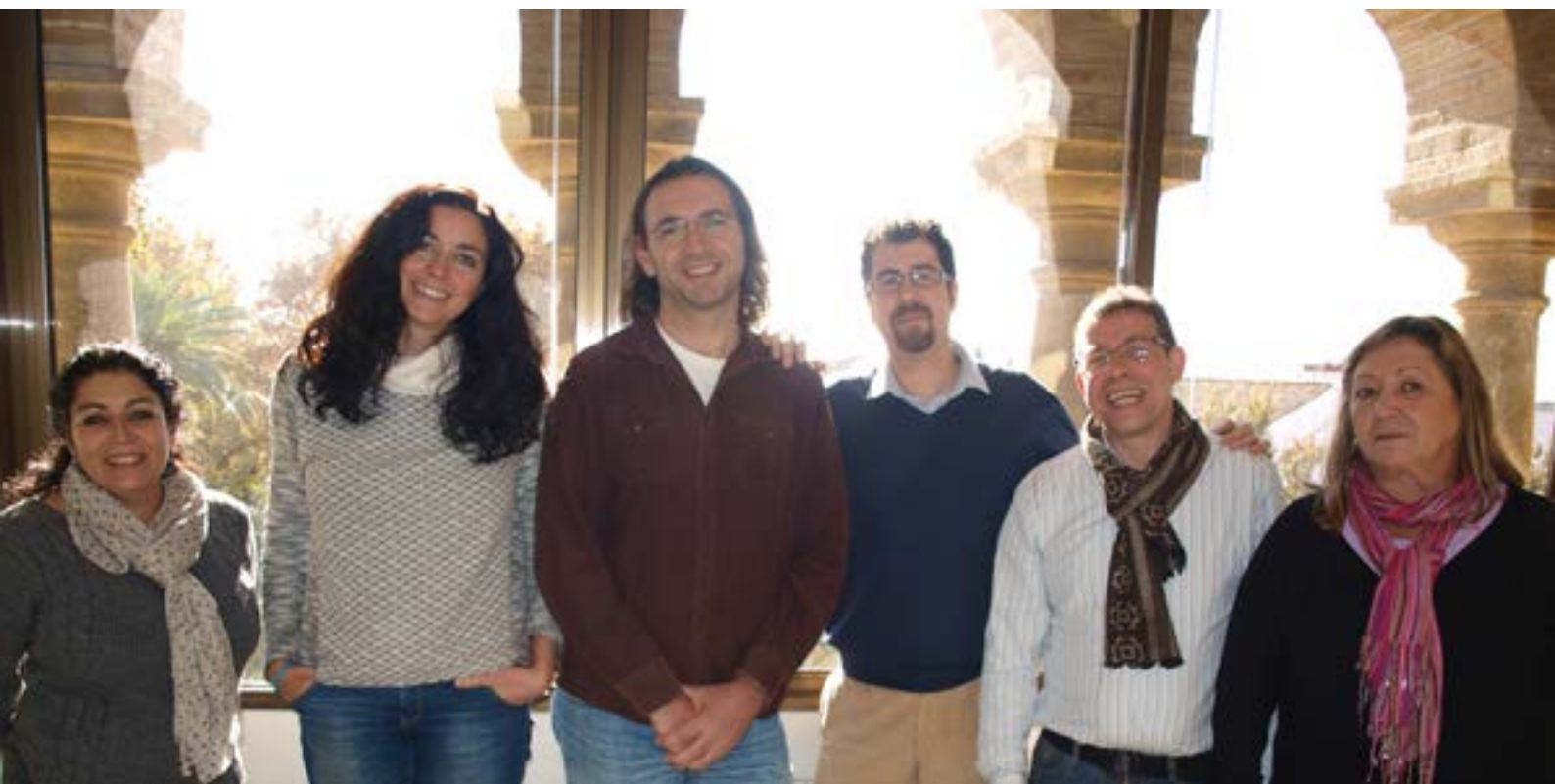

Revista Internacional de Sociología

Córdoba (España)

ISSN: 0034-9712



Revista Internacional de Sociología

Desde 1992 el IESA ha venido asumiendo la edición de la Revista Internacional de Sociología (RIS). La calidad de sus artículos ha hecho que la RIS aparezca indizada en *Web of Science* (Thomson-ISI), *Social Sciences Citation Index* (SSCI), *Journal Citation Reports* (JCR) y en *Scopus*. Actualmente, La revista es publicada en papel y en formato digital, en español e inglés.

La RIS está considerada por la Fundación Española para la Ciencia y la Tecnología (FECYT) como una de las primeras revistas de calidad española, ocupando un espacio relevante en el debate intelectual en las disciplina a las que se dirige (la sociología, la ciencia política, la política social, la economía, la antropología y la filosofía social y moral).

Actualmente, la RIS ocupa el segundo lugar en el ranking de revistas españolas de ciencias sociales y aparece indizada entre las principales plataformas que supervisan el valor e impacto de las mejores publicaciones científicas en el mundo ***Web of Science (Thomson-ISI), Social Sciences Citation Index (SSCI), Journal Citation Reports (JCR) y Scopus.***

Equipo Editorial

Ernesto Ganuza Fernández **Director**
957760526 eganuza@iesa.csic.es

Fernando Aguiar González **Codirector**
957760255 faguiar@iesa.csic.es

Luis Rodríguez-Morcillo Baena **Secretaría Técnica**
957760151 lrodriguez@iesa.csic.es

Fernando Alonso Castellanos **Corrector ortotipográfico**
957240018 falonso@iesa.csic.es

M^a Carmen Rodríguez Sacristán **Maquetación y diseño**
957760532 mcrs@iesa.csic.es



GRUPOS DE INVESTIGACIÓN

Identidad

Innovación

Democrets

Tramas

Identidad

Innovación

Democrets

Tramas

Identidad

Innovación

Democrets

Tramas

Identidad

Innovación

Democrets

Tramas

Identidad

Innovación

Democrets

Tramas

inmigración
políticas públicas
participación
sistemas políticos
IGUALDAD

Gobernanza, acción colectiva y participación política: retos de la democracia contemporánea

DEMOCRETS

Líneas de trabajo

Este grupo de investigación del IESA tiene como misión analizar los principales retos a los que se enfrentan los sistemas políticos contemporáneos. En particular, investigar sobre las nuevas formas de intervención de la ciudadanía en los asuntos públicos, las estrategias de gobernanza del hecho inmigratorio, así como investigar en cuestiones relacionadas con la acción colectiva, la participación y la representación en los sistemas políticos contemporáneos.

Democrets es un grupo de investigación de reciente creación. Quienes lo componen tienen una trayectoria consolidada de actividad científica, tanto en publicaciones y proyectos de investigación como en divulgación de la ciencia hacia la sociedad. Por lo que una de las prioridades pasa por su consolidación como grupo y convertirse a medio plazo en un grupo de excelencia, líder en su campo.

Integrantes

Actualmente, el grupo Democrets lo componen 7 miembros del IESA. Cuatro funcionarios de carrera de la escala científica del CSIC, tres becarios de investigación y un técnico especialista en actividades técnicas y profesionales.

Investigadores

Ernesto Ganuza Fernández
Responsable del grupo
957760526 eganuza@iesa.csic.es

Thierry Desrues
957760252 tdesrues@iesa.csic.es

Joan Font Fábregas
957760627 jfont@iesa.csic.es

Sebastian Rinken
954500983 srinken@iesa.csic.es

Investigadores en formación

Pau Alarcón Pérez
957240424 palarcon@iesa.csic.es

José Luis Fernández Martínez
957240400 jlfernandez@iesa.csic.es

Patricia García Espín
9572400 pgarcia@iesa.csic.es

Técnico

Carlos Rico Motos
Tf.957240400 crico@iesa.csic.es



Proyectos y publicaciones destacadas

El Grupo tiene activos tres proyectos del Plan Nacional de Investigación e Innovación Científica y Tecnológica (PNIICT) bajo los siguientes títulos:

Juventudes, cambio social, política y sociedades en red en el Mediterráneo: el caso de los países magrebíes (CSO2011-29438-C05-04). El investigador principal de este estudio es Thierry Desrues. Este proyecto que cuenta con un equipo interdisciplinar y plurinacional formado por historiadores, antropólogos, sociólogos, politólogos, lingüistas e ingenieros agrónomos de distintas universidades y centros de investigación de España, Francia, Marruecos y Túnez tiene por objeto analizar los cambios que están experimentando a través de los jóvenes de los países del Magreb cuando se movilizan y participan en la vida pública y política de sus países.

Los resultados de los procesos participativos: políticas públicas y relación administración-sociedad (CSO2012-31832). El investigador principal de este estudio es Joan Font Fábregas. El estudio plantea analizar la influencia de los procesos participativos en la definición y gestión de políticas públicas.

La democracia furtiva: entre la participación y la profesionalización (CSO2012-38942). El investigador principal de este proyecto es Ernesto Ganuza Fernández. Este estudio tiene como objetivo estudiar en cuatro países europeos con culturas políticas diferentes porque se da la siguiente paradoja en la política contemporánea: mientras la opinión pública indica su inclinación a participar en la política, la oferta institucional para participar no logra implicar a la ciudadanía.

En el espacio de la investigación aplicada se está realizando el proyecto de investigación titulado "Proyecto cero envejecimiento: envejecimiento activo, ciudadanía y participación", promovido desde la Fundación CSIC y dirigido por el investigador principal Joan Font Fábregas. El propósito de este trabajo es investigar la participación de los mayores en las políticas públicas en general y, en particular, en aquellas que más les afectan.

Entre las publicaciones más destacadas del año 2014 cabría citar las siguientes:

GANUZA, Ernesto y Gianpaolo BAIOCCHI, 2014. "Participatory Budgeting as if Emancipation Mattered*". *Politics and Society*. 42,1: 29-50. En este artículo el investigador Ernesto Ganuza escribe junto al investigador Baiocchi, de EE.UU, una reflexión sobre la expansión de los procesos participativos en el mundo, así como su impacto. Tomando como ejemplo el Presupuesto Participativo se analiza su globalización y su capacidad para implicar a la ciudadanía y transformar las prácticas administrativas.



FONT, Joan; Donatella DELLA PORTA y Yves SINTOMER, 2014, *Participatory Democracy in Southern Europe: Causes, Characteristics and Consequences*, Rowman and Littlefield: London. En este libro Joan Font, junto a Donatela Della Porta e Yves Sintomer analizan los procesos participativos en el Sur de Europa (España, Italia y Francia) tratando de explicar las causas de sus orígenes, sus diferencias así como el impacto que tienen en las ciudades.

indicadores de bienestar
integración social
Calidad de vida
políticas sanitarias
eutanasia

identidad

Identidad social, Bienestar Subjetivo y Comportamiento

IBC

Líneas de trabajo

El grupo de trabajo sobre Identidad social, Bienestar Subjetivo y Comportamiento tiene como misión avanzar la evaluación de políticas sociales en el campo de la sanidad, la calidad de vida y la influencia social en la aceptación de derechos como la eutanasia, el suicidio asistido, etc. Asimismo, el Grupo se ocupa de cuestiones relacionadas con la identidad, las creencias y los valores sociales que afectan al comportamiento de las personas en los más diversos ámbitos de la sociedad.

Para ello, el trabajo teórico del IBC se apoya en la integración de la ciencia social experimental con las clásicas herramientas y técnicas cualitativas y cuantitativas, lo que permite apoyar a los agentes decisores teniendo en cuenta el comportamiento y las actitudes de los ciudadanos.

Integrantes

Actualmente, este grupo está integrado por 6 miembros del IESA. Dos funcionarios de carrera de la escala científica del CSIC, un investigador contratado y tres técnicos especializados.



Proyectos y publicaciones más destacadas

Entre los proyectos más destacados de este Grupo hay que hacer mención al estudio realizado para el Servicio Andaluz de Salud (SAS) durante algo más de una década. Este trabajo, dirigido por el investigador Rafael Serrano del Rosal, ha analizado año a año múltiples aspectos de la satisfacción de los usuarios de diferentes niveles asistenciales y servicios del sistema sanitario público de Andalucía. Lo más destacable de este proyecto de investigación fue su capacidad para aunar objetivos académicos, utilidad práctica y servicio público.

También en el ámbito de la evaluación comprensiva de políticas públicas, en especial vinculadas a la salud y al bienestar social, buena parte de este grupo de investigación ha finalizado en 2014 un proyecto de investigación, financiado en convocatoria competitiva, sobre el copago sanitario. En este caso, lo más relevante es que es el primer trabajo sobre este difícil tema que integra el análisis de la opinión ciudadana, la cual se da por supuesta o se ignora en la mayor parte de la escasa literatura existente sobre el tema.

Muy vinculados con los proyectos de investigación mencionados se encuentran otros trabajos que se están realizando actualmente sobre temas como el dolor, especialmente en el trabajo de parto, pero también en patologías o trastornos de ATM; y sobre los derechos de salida y la buena muerte; en los que la identidad social y el bienestar subjetivo son las fuentes teóricas que orientan nuestra aportación.

Asimismo, miembros del Grupo han participado, junto con investigadores y profesores de la Universidad del País Vasco y la de Nottingham, en un proyecto sobre valores y comportamiento de las personas que acceden al mercado de trabajo en un contexto de crisis económica, financiado por la Dirección General de Investigación Científica y Técnica.

Entre las publicaciones más destacadas del Grupo durante el año 2014 cabría citar las siguientes:

1. Biedma-Velázquez, L. y Serrano-del-Rosal, R. (Coords.), ¿Es el copago la solución?: opiniones y actitudes de los andalu-

ces ante el "copago" en los servicios sanitarios públicos, Realidad Social. Fundación Centro de Estudios Andaluces, Sevilla, Octubre de 2014, ISBN: 978-84-942605-3-7.

2. Blanco Aguilera, A., Blanco Hungría, A., Biedma Velázquez, L., Serrano del Rosal, R., González López, L., Blanco Aguilera, E., Y Segura Saint-Gerons, R. (2014). Application of an oral health-related quality of life questionnaire in primary care patients with orofacial pain and temporomandibular disorders. *Medicina Oral. Patología Oral y Cirugía Bucal*, 19, 127-135.

Este trabajo ha contribuido a mejorar la medición de la calidad de la salud oral, a través del indicador OHIP-14. Un indicador construido a partir de variables médicas (patologías registradas, disfunción cráneo-mandibular, y dolor orofacial contratado) y variables sociales (género, edad, estado civil, y percepción de salud). Un buen ejemplo de producción de conocimiento interdisciplinar.

3. F. Aguiar, A. Gaitán y B. Rodríguez (2014). "Robust intuitions, experimental ethics, and experimental economics: Bringing reflective equilibrium into the lab". Ch. Luetge, H. Rush y M. Uhl (eds.) *Experimental Ethics. Toward an Empirical Moral Philosophy*. Nueva York Palgrave, pp. 191-208. ISBN: 978-1-137-40979-9.

Este trabajo, junto con el libro en el que aparece, es uno de los primeros en su género, esto es, la ética experimental. En él se propone que la ética experimental se diferencie de la psicología tratando de operacionalizar lo que se conoce como "equilibrio reflexivo", esto es, la relación entre intuiciones morales y principios generales.

Responsable del grupo

Rafael Serrano del Rosal
Tf. 957760260 rserrano@iesa.csic.es

José Fernando Aguiar González
Tf. 957760255 faguiar@iesa.csic.es

Técnicos

M^a Lourdes Biedma Velázquez
Tf. 957240408 lbiedma@iesa.csic.es

M^a Isabel García Rodríguez
Tf. 957240410 igarcia@iesa.csic.es

Julia Ranchal Romero
Tf.957240412 jranchal@iesa.csic.es

Sociología de la Innovación

INNOVACIÓN

Líneas de trabajo

El Grupo de Investigación en Sociología de la Innovación estudia las condiciones sociales que intervienen en la generación y difusión de innovaciones en los ámbitos económico y social. En particular, investiga los elementos de la estructura social y cultural que configuran los sistemas de I+D+I, así como sus efectos en la transferencia de conocimiento y los procesos de innovación en los sectores público y privado.

La línea de estudio seguida por este Grupo trata de orientar sus actividades a la investigación aplicada y la consultoría basada en la evidencia para instituciones y empresas que buscan entender los comportamientos de los actores que participan en diferentes ámbitos de los sistemas de innovación.

Los resultados de sus estudios se dirigen a facilitar las prácticas de transferencia, con especial incidencia en el uso de la innovación para la mejora de las políticas públicas y la gobernanza democrática. Para ello, desarrolla un acercamiento interdisciplinar que combina las aportaciones de la sociología y la economía.

Integrantes

En 2014, los componentes de este Grupo han sido cuatro miembros del IESA. Dos funcionarios de carrera de la escala científica del CSIC, un investigador contratado y un investigador en prácticas.

Investigadores

Manuel Fernández Esquinas **Responsable del grupo**
Tf. 957240409 mfernandez@iesa.csic.es

Ana Fernández Zubieta
Tf. 957760626 afernandez-zubieta@iesa.csic.es

Manuel Pérez Yruela
Tf. 957760250 mpyruela@iesa.csic.es

Investigadores en formación

Sandro Giachi
Tf. 957240430 sgiachi@iesa.csic.es



Proyectos y publicaciones más destacadas

El Grupo tiene activo un proyecto del Plan Nacional de Investigación e Innovación Científica y Tecnológica (PNIICT) denominado:

La estructura social y cultural de la innovación (CSO2013-48398). El investigador principal de este estudio es Manuel Fernández Esquinas. Este estudio persigue conocer las características de la población española relacionadas con su capacidad para demandar y difundir innovaciones, así como las actitudes y comportamientos que condicionan las posibilidades de trasladar a la economía recursos que facilitan el desarrollo de sectores productivos innovadores.

En el ámbito de la investigación aplicada se formalizó contractualmente el asesoramiento técnico con la Universidad de Córdoba para la realización de la evaluación del Plan Andaluz de Investigación 2007-2013, así como la formulación del nuevo Plan Andaluz de Investigación, Desarrollo e Innovación 2014-2020. Un plan que pretende ser el principal instrumento de programación, dinamización y evaluación de la política de investigación, Desarrollo Tecnológico y de Innovación de la Comunidad Autónoma andaluza y poder sentar las bases de un nuevo modelo económico basado en el conocimiento y en la innovación.

Entre las publicaciones más destacadas del año 2014 cabría citar las siguientes:

El **I Premio de Ensayo sobre Innovación en Andalucía** otorgado por la Corporación Tecnológica de Andalucía a la publicación titulada "Entre dos mundos. La aventura de la innovación y la creación de empresas en Andalucía". Los autores Inés Andújar, Manuel Fernández Esquinas y Ana Fernández Zubieta analizan en el libro el funcionamiento de la aplicabilidad de la ciencia en el entorno productivo, ilustrándolo con distintos ejemplos innovadores de emprendedores académicos andaluces, describiendo el proceso que va desde el surgimiento de una idea y su desarrollo hasta su comercialización.

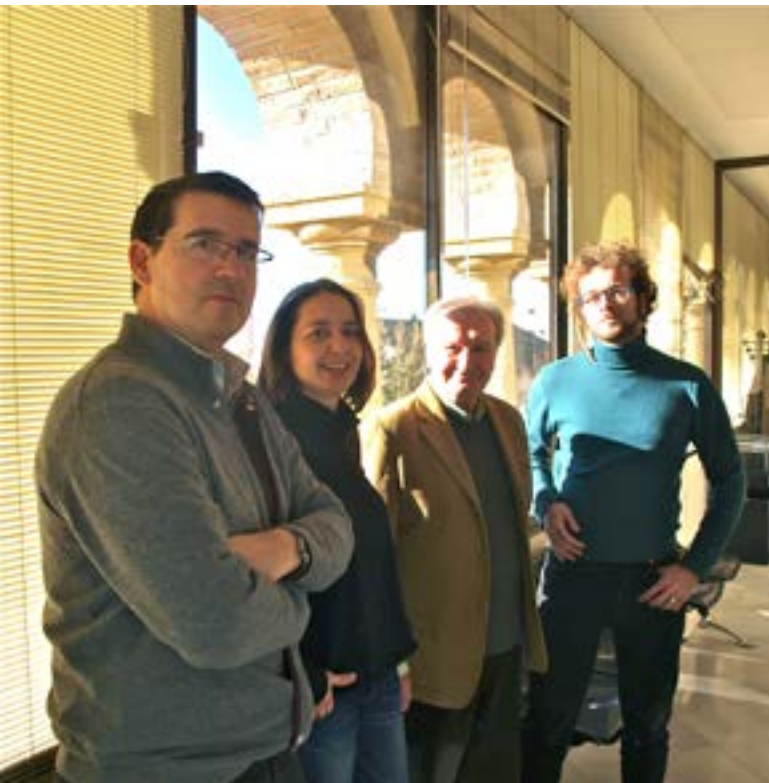

Marinelli, E., Fernández-Zubieta, A. and Elena-Perez, S. 2014. International job mobility and career consolidation of European researchers. In Marcel Gerard and Silke Uebelmesser (eds) *The mobility of Students and the Highly Skilled*. pp 83-104. Cambridge, CESifo Book Series. En esta publicación los autores ponen de manifiesto la contradicción del sistema de I+D en materia de movilidad de investigadores. Mientras el discurso en el ámbito académico y político invita a los investigadores a potenciar su carrera profesional en el extranjero, definiendo políticas que lo favorecen, la realidad es que su retorno al país de origen es penalizado en la carrera científico-profesional que deben seguir los investigadores, especialmente en los países mediterráneos.

Fernández-Esquinas, M. y Pinto, H. 2014. "The Role of Universities in Urban Regeneration: Reframing the Analytical Approach", *European Planning Studies*, 22: 1462-1483. En esta publicación los autores proponen un marco conceptual para el análisis del papel de las universidades en las iniciativas de renovación urbana y su contribución al desarrollo de las ciudades en materia de infraestructuras, recursos humanos, desarrollo económico y de compromiso cívico.

Territorio, Ruralidad, Agricultura, Medio Ambiente y Sostenibilidad

TRAMAS

Líneas de trabajo

El Grupo de investigación aborda de un modo integrador los principales procesos de cambio que en la actualidad afectan al territorio y el desarrollo. Los temas son abordados desde tres bloques temáticos prioritarios diferentes, pero convergentes. A saber:

- 1) Dinámicas de transformación rural cuyo cometido es continuar investigando sobre la nueva articulación rural-urbana, los nuevos actores (políticos, económicos y sociales) e intereses sobre los territorios rurales, los nuevos usos del espacio rural y el impacto de las políticas públicas en las áreas rurales.
- 2) Agricultura y desarrollo, una línea de trabajo que trata sobre los nuevos cambios producidos en el sector agrícola abordándose aspectos como la evaluación de políticas públicas en materia de agricultura, reorganización de la acción colectiva, multifuncionalidad agrícola, etc.
- 3) Naturaleza, paisaje y medio ambiente. En este bloque temático, los intereses del grupo se centran en el estudio de nuevos valores ambientales, los usos productivos y recreativos, el impacto social y territorial, la protección de especies en peligro de extinción, la evaluación de políticas públicas en relación con el medio ambiente, sostenibilidad, etc.

Integrantes

El grupo *Tramas* lo componen 7 miembros del IESA. Cuatro funcionarios de carrera de la escala científica del CSIC y tres técnicos especialistas en actividades técnicas y profesionales.

Investigadores

Fernando E. Garrido Fernández
Responsable del grupo
957760253 fgarrido@iesa.csic.es

Eduardo Moyano Estrada
957760251 emoyano@iesa.csic.es

Esperanza Vera Toscano (en excedencia)
evera@iesa.csic.es

Rafael Villafuerte Fernández
957760534 rafael.villafuerte@csic.es

Técnicos

José Luis Cañadas Reche
957240020 jlcanadas@iesa.csic.es

Francisca Castro Notario
957760534 fcastro@iesa.csic.es

Regina Lafuente Fernández
957240426 rlafuente@iesa.csic.es

sostenibilidad
transformación
rural espacios
agricultura naturaleza
territorio

Proyectos y publicaciones más destacadas

El Grupo tiene activos 5 proyectos de investigación: Uno de carácter internacional, dos del Plan Nacional de Investigación e Innovación Científica y Tecnológica (PNIICT) y dos de carácter autonómico.

Dos de estos proyectos de investigación se han centrado en analizar la influencia del capital social en los procesos de desarrollo social y económico de los territorios rurales. El primero de ellos está financiado por el Plan Nacional y se denomina "Indicadores de capital social y su aplicación en el análisis de los procesos de desarrollo sostenible de los territorios rurales". En él se trata de desarrollar una metodología que permita medir y elaborar indicadores de capital social para, a partir de ellos, establecer las relaciones existentes entre el stock de capital social y los procesos de desarrollo. El segundo proyecto lleva por título "Capital y social y desarrollo de los territorios rurales de Andalucía" (P11-SEJ-8192), está financiado como Proyecto de Excelencia de la convocatoria de la Junta de Andalucía y analiza los procesos de desarrollo de los territorios rurales desde la perspectiva del capital social, mostrando los factores no económicos (normas de confianza, vínculos de cooperación, red institucional, sistema de gobernanza...) que explican la viabilidad de esos procesos en las áreas rurales de Andalucía.

Igualmente ha sido aprobado en 2014 el proyecto titulado "Ecología, sociedad y gestión de fauna: el conejo en la Península Ibérica" (CGL2013-43197-R), un estudio cuyo objetivo es desarrollar elementos científicos (tanto ecológicos como sociales) que ayuden a la comprensión del problema que para la agricultura plantea la fauna silvestre. El proyecto persigue establecer recomendaciones sobre las medidas de gestión óptimas para esta especie en contextos en los que aparecen o existen conflictos entre

agricultores, conservacionistas y cazadores. Este proyecto ha dado lugar a la firma de un convenio de colaboración con la Universidad de Córdoba, que participará en una fase del proyecto.

En el ámbito de la investigación aplicada ha sido formalizado un contrato con la Consejería de Medio Ambiente y Ordenación de Territorio de la Junta de Andalucía en el marco del proyecto europeo LIFE+ Iberlince. En este trabajo se estudia la actitud de la población ante la reintroducción del lince ibérico en sus comarcas, así como la valoración que esta población hace de las medidas de reintroducción de esta especie y de las políticas emprendidas para su adaptación al ecosistema en el que vive.

Entre las publicaciones más destacadas del año 2014 cabría citar las siguientes:

Gómez-Limón, J. A., Vera-Toscano, E. and Garrido-Fernández, F. E. (2014), Farmers' Contribution to Agricultural Social Capital: Evidence from Southern Spain. *Rural Sociology*, 79: 380–410. doi: 10.1111/ruso.12034. Este artículo que incide sobre la medición del capital social en la agricultura y en los factores que inciden en la producción de capital social a nivel de agricultor.

Ferreira, C., Touza, J., Rouco, C., Díaz-Ruiz, F., Fernandez-de-Simon, J., Ríos-Saldaña, C. A., Ferreras, P., Villafuerte, R. and Delibes-Mateos, M. (2014), Habitat management as a generalized tool to boost European rabbit *Oryctolagus cuniculus* populations in the Iberian Peninsula: a cost-effectiveness analysis. *Mammal Review*, 44: 30–43. doi: 10.1111/mam.12006. Artículo que destaca la necesidad de implementar estrategias de gestión de especies de caza menor como el conejo en los ecosistemas mediterráneos y evalúa la relación entre coste y eficacia de algunas de las técnicas de gestión aplicadas en la Península Ibérica.



Cientes y socios

Los investigadores del IESA CSIC mantienen relaciones regulares con instituciones públicas y privadas de ámbito nacional e internacional a través de proyectos y convenios de colaboración, en el marco de acciones integradas de cooperación.

Estos han sido en los últimos años algunos de nuestros principales socios y clientes:

Cientes

Consejería de Empleo de la Junta de Andalucía
Consejería de Medio Ambiente y Ordenación del Territorio
Consejo Superior de Investigaciones Científicas
Federación de Cajas de Ahorro de Andalucía
Fundación Centro de Estudios Andaluces
Fundación Descubre
Fundación La Caixa
Servicio Andaluz de Salud. Junta de Andalucía



CSIC

Socios

Internacionales

CEVIPOF (Francia)
CNPq (Brasil)
CONICET (Argentina)
European University Institute (Florencia)
Universidad de Chapingo (México)
Universidad de Toulouse Le Mirail (Francia)
Universidad de Rosario (Argentina)
Universidad Federal de Pelotas (Brasil)
Universidad Federal de Uberlandia (Brasil)
University of New York (EEUU)
University of Westminster (Reino Unido)

Nacionales

INGENIO (CSIC)
Instituto de Gobierno y Políticas Públicas (IGOP-UAB)
Universidad Autónoma de Madrid (UAM)
Universidad Carlos III (UC3M)
Universidad de Córdoba (UCO)
Universidad del País Vasco (UPV)
Universidad Nacional de Educación a Distancia (UNED)
Universidad Pablo de Olavide- Sevilla (UPO)
Universidad Politécnica de Madrid (UPM)

Tesis, cursos y formación

Tesis

Durante el año 2014 han finalizado su tesis doctoral los siguientes doctorandos adscritos al IESA y cuya dirección ha sido desempeñada por doctores del Instituto:

«Situación del proceso desfamilizador en andalucía en la primera década del siglo XXI (años 2005-2010)» (Doctorando: María Isabel García Rodríguez, Técnico de Proyectos del IESA) (Directores: Dres. Becerril Ruíz, Universidad de Granada y Serrano del Rosal, IESA)

«Dimensiones psicosociales de la conciencia ambiental. Actitudes, comportamiento y prácticas ambientales a partir de los datos del EcoBarómetro de Andalucía» (Doctorando: Ignacio Pisano, becario JAE-predocctoral IESA) (Directores: Dres. Hidalgo, Universidad de Málaga y Moyano Estrada, IESA).

«La cooperación para la innovación: el caso del CSIC y las empresas españolas» (Doctorando: Oihana Valmaseda Andia, Técnico de Proyectos del IESA) (Directores: Dres. Albizu Gallastegi, Universidad del País Vasco y Fernández Esquinas, IESA).

Asimismo, los investigadores del IESA continúan dirigiendo una decena de tesis doctorales.

Cursos y formación

Castro, F. (07-15/03/2014). Córdoba. Nº horas: 3 ectS.

Coordinadora del V Curso sobre bienestar animal: experimentación, producción, compañía y zoológicos.
Titulación o programa: Curso de Extensión Universitaria de la Universidad de Córdoba.

Font Fábregas, J. (01/02/2014). Sevilla. Nº horas: 120

Tutorías de prácticas en mecanismos de participación local

Titulación o programa: Grado de Sociología de la Universidad Pablo de Olavide

Font Fábregas, J. (17/03/2014). Sevilla. Nº horas: 4

Master: Problemas de investigación, paradigmas y métodos emergentes.

Titulación o programa: Master universitario en estudios socio-políticos.

Font Fábregas, J. (22/09/2014). Madrid. Nº horas: 10

Curso selectivo para acceso por promoción interna al cuerpo de gestión de la Administración Civil del Estado.

Titulación o programa: el gobierno abierto y la participación ciudadana. Administración General del Estado (Instituto Nacional de Administración Pública).

Font Fábregas, J. (25/11/2014). Madrid. Nº horas: 5

Curso selectivo para acceso por promoción interna al cuerpo de gestión de sistemas e informática de la Administración del Estado.

Titulación o programa: Transparencia y buen gobierno. Administración General del Estado (Instituto Nacional de Administración Pública).

Ganuzo Fernández, E. (14/11/2014). Madrid. Nº horas: 5

Curso selectivo para acceso por ingreso libre al cuerpo de gestión de la Administración del Estado.

Titulación o programa: Participación y Gobierno Abierto. Administración General del Estado (Instituto Nacional de Administración Pública).



Garrido Fernández, F.E. (10/02/2014). Sevilla. Nº horas: 120

Tutorías de prácticas en procesos de transformación de los territorios rurales y el papel del capital social en los procesos de desarrollo.

Titulación o programa: Grado de Sociología de la Universidad Pablo de Olavide

Garrido Fernández, F.E. (26/02/2014). Sevilla. Nº horas: 4
Master: Problemas de Investigación, paradigmas y métodos emergentes.

Titulación o programa: Máster universitario de estudios socio-políticos en la Universidad Pablo de Olavide

Molina Martínez, M.A. (2014). Madrid. nº horas: formación continua

Curso open titulado: Vivir con vitalidad. Envejecimiento activo.

Titulación o programa: docencia en red y innovación docente. Curso monográfico de la Universidad Autónoma de Madrid.

Moyano Estrada, E. (10/02/2014). Sevilla. Nº horas: 120

Tutorías de prácticas en Procesos de transformación rural. Barómetros de Opinión Pública en Andalucía.

Titulación o programa: Grado de Sociología de la Universidad Pablo de Olavide

Pasadas del Amo, S. (13/01/2014). Sevilla. Nº horas: 120

Tutorías de prácticas en investigación social

Titulación o programa: Grado de Sociología de la Universidad Pablo de Olavide

Pasadas del Amo, S. (11/06/2014). Madrid. Nº horas: 1
Master: ¿Para qué y cómo evaluar las actividades de divulgación y cultura científica?. Área de Cultura Científica del CSIC.

Pérez Yruela, M. (10/04/2014). Sevilla. Nº horas: 20
Master: Democracia.

Titulación o programa: Master universitario en estudios socio-políticos.

Rico Motos, C.M. (12/02/2014). Sevilla. Nº horas: 120
Tutor.

Titulación o programa: Grado de Sociología de la Universidad Pablo de Olavide

Rico Motos, C.M. (22/10/2014). Madrid. Nº horas: 5
Curso selectivo para acceso por ingreso libre al cuerpo de gestión de la Administración del Estado.

Titulación o programa: el gobierno y la participación ciudadana. Administración General del Estado (Instituto Nacional de Administración Pública).

Ruiz Ruiz, J. (07/01/2014). Sevilla. Nº horas: 120
Tutorías de prácticas en investigación social

Titulación o programa: Grado de Sociología de la Universidad Pablo de Olavide

Rodríguez Morcillo-Baena, L. (11/03/2014). Sevilla. Nº horas: 20

Master: Los relatos de vida como técnica de investigación social en la producción de discursos.

Titulación o programa: Máster en "investigación social y estudios de mercado aplicados al deporte".

Serrano del Rosal, R. (16/07/2014). Madrid. Nº de horas: 2

Seminario: Perspectivas de salud pública en relación al envejecimiento de la población.

Cursos de verano: Universidad Politécnica de Madrid

Conferencias y seminarios

Aguiar, F. (11 al 12/09/2014). Oxford (Reino Unido).
5th Workshop of the British Group of Experimental Philosophy

Título de la conferencia: "Does the idea of fairness and effort depend on individuals' labor situation? An experimental study among young people"

Aguiar, F. (23/06/2014). Córdoba
Ethics, Democracy and Rights. Contemporary Themes in Ethics and Political Philosophy IV

Título de la conferencia: The Moral Value of Effort. An Experimental Study among Young People

Aguiar, F. (3/12/2014). Sevilla

Ciclo: "Mente, Consciencia, Subjetividad organizado por la Universidad de Sevilla

Título de la conferencia: La filosofía en el laboratorio: alcance y límites de la filosofía experimental.

Castro F.; Villafuerte, R. (07/04/2014). Cáceres.

Seminario en el Parque Natural Tajo Internacional.

Título de la conferencia: Medidas para la conservación y gestión del conejo.

Desrués, T. (23/07/2014). Montreal (Canadá).

23th World Congress of Political Science. Organizado por: International Political Science Association.

Presidente del Panel: La jeunesse en tant qu'objet politique identifiable: mobilisations, participation et dispositifs de représentation politique des jeunes".

Desrués, T.; Velasco Arranz, A. (24/07/2014). Montreal (Canadá)

23th World Congress of Political Science. Organizado por: International Political Science Association.

Título de la conferencia: "Convenor. Panel: Le rapport au politique des jeunes et la citoyenneté".

Desrués, T. (24/07/2014). Montreal (Canadá)

23th World Congress of Political Science. Organizado por: International Political Science Association.

Título de la conferencia: "Discutant: Le rapport au politique des jeunes et la citoyenneté".

Desrués, T. Ankara (Turquía). (18/08/2014). Ankara (Turquía).

World Congress of Middle East Studies (WOCMES). Organizado por: World Congress of Middle East Studies

Título de la Conferencia: "Discussant in panel: Les Amazighes Dans la Tourmente des `Printemps Arabes? Enjeux et Perspectives des Revendications Berbères en Afrique du Nord".

Desrués, T. Ankara (Turquía). (19/08/2014). Ankara (Turquía).

World Congress of Middle East Studies (WOCMES). Organizado por: World Congress of Middle East Studies

Moderador en la conferencia: "Diversité des expressions et des localisations de l'engagement des jeunes dans le monde arabe. Demandes d'intégration, participations et contestations".



Font, J. (10 al 15/04/2014). Salamanca.
ECPR Joint Sessions of Workshops.
Título de la conferencia: Participatory policy proposals

Font, J. (09/05/2014). Barcelona.
20ª Edición del Foro La Primavera de las Asociaciones.
Título de la conferencia: El papel de las asociaciones en los procesos de decisión y actuación política.

Font, J. (21/05/2014). Sevilla
Jornada "La integración de la población inmigrante a través de los mecanismos de participación".
Título de la conferencia: Participación ciudadana: retos y particularidades de la participación inmigrante.

Font, J. (16/06/2014). Leicester (Gran Bretaña).
Voters, protest and policies: Bridging public opinion, social movement outcomes and policy responsiveness research.
Título de la conferencia: The policy effects of participation: Cherripicking among local policy proposals.

Font, J. (04/06/2014.). Barcelona.
Jornadas de Comportamiento Político.
Título de la conferencia: The dimensionality of process preferences: the stealth democracy model supporters.

Font, J. (04/06/2014.). Madrid
Programa de actividades 2014-2015 del Instituto Carlos III-Juan March
Título de la conferencia: Policy Making under Hard Times: Southern European Countries in a Comparative Perspective".

Ganuzo, E. (19/05/2014). Madrid.
Jornadas Interuniversitarias La estrategia europea 2020 y las políticas públicas a favor del empleo, de las mujeres emprendedoras y de la igualdad salarial.
Título de la conferencia: Presupuestos participativos y presupuestos públicos en clave de género.

Ganuzo, E. (26/11/2014). Brasil.
Sociedade Civil, Democracia e Contestação
Título de la conferencia: Politics from Below: from Multitude to Hegemony.

Garrido, F. (07/10/2014). Uberlandia (Brasil).
Seminario Internacional sobre Desarrollo Territorial Rural: las Experiencias Brasileña y Española.
Título de la conferencia: Capital social y agricultura: ¿es posible medirlo?.

Moyano, E. (24/02/2014). Zaragoza.
Conferencia Nacional sobre la Programación 2014-2020. Aplicaciones prácticas para los GAL LEADER y actores locales, públicos y privados.
Título de la conferencia: Gobernanza y cohesión territorial en las áreas rurales.

Moyano, E. (27/03/2014). Madrid.
Encuentro sobre la participación de los agentes sociales y económicos en la planificación territorial.
Título de la conferencia: Innovación social, gobernanza y desarrollo rural.

Moyano, E. (24/04/2014). Córdoba.
I Jornadas sobre el impacto del nuevo marco de la Unión Europea en el desarrollo empresarial de la zona.
Título de la conferencia: Nuevas orientaciones de las políticas europeas de cohesión, desarrollo territorial e innovación en el medio rural.

Moyano, E. (19/06/2014). Puente Genil (Córdoba).
Seminario Internacional sobre Desarrollo Territorial Rural: las Experiencias Brasileña y Española.
Título de la conferencia: Andalucía ante el reto de la nueva Programación Estratégica de la Unión Europea.

Moyano, E. (07/10/2014). Uberlandia (Brasil).
Seminario Internacional sobre Desarrollo Territorial Rural: las Experiencias Brasileña y Española.
Título de la conferencia: Evolución de la Política Territorial Rural en la Unión Europea.

Moyano, E. (11/11/2014). Córdoba
Mesa Redonda: "Alimentación y seguridad alimentaria. Reflexiones desde Europa".

Pasadas, S.; Trujillo, M. (10/06/2014). Segovia
La opinión pública en el estado autonómico. Organizado
por: Centro de Investigaciones Sociológicas (CIS).
Título de la conferencia: "¿Directorios o RDD? ¿Móviles o
Fijos? Implicaciones de la elección del diseño muestral en
las encuestas telefónicas".

Pasadas, S. (24/10/2014). Sevilla
Seminario Competencias de las practicas curriculares del
grado de Sociología en la Universidad Pablo de Olavide
Título de la Conferencia: "Competencias profesionales de
los/las estudiantes del Grado de Sociología"

Pérez Yruela, M. (04/04/2014). Lérida
Ciclo de conferencias en el Institut d'Estudis Ilerdencs.
Título de la conferencia: Elementos, hechos e indicadores
para un nuevo análisis de los territorios rurales y la edu-
cación.

Pérez Yruela, M. (31/10/2014). Universidad Pablo de Ola-
vide. Sevilla
Título de la conferencia: Pasado, presente y futuro profes-
ional en el ámbito de la sociología.

Pérez Yruela, M. (21/11/2014). Universidad Autónoma.
Madrid
Título de la conferencia: Cambios sociales y económicos
en el horizonte 2020: la experiencia de Andalucía.

Rinken, S. (27-29/08/2014). Madrid.
IMISCOE 11th Annual Conference.
Título de la conferencia: Public opinion toward immigra-
tion and immigrants in Spain: how to explain its surpris-
ingly benign evolution in times of economic crisis.

Rinken, S. (13-14/11/2014). Frankfurt/Main. Alemania.
Mid-term Conference of Research Network 35 (Sociology
of Migration) of the European Sociological Association
(ESA).
Título de la conferencia: Betting on an exodus? The Spa-
nish migration regime in times of economic crisis. Pers-
pectives and Beyond.



Colaboraciones en comités, asociaciones y otras entidades científicas

El investigador Thierry Desrues, T. Miembro del Comité Científico Political Change and Territorial Conflicts in Middle East and Northern Africa. Organizado por: Facultad de Ciencias Políticas y Sociología de Granada. Granada (España). Desde 13/01/2014 hasta 14/11/2014



El investigador Manuel Fernández Esquinas es el nuevo Presidente de la Federación Española de Sociología desde el día 4 de Julio.



Por su parte, Ernesto Ganuza Fernández asume la dirección de la Revista Internacional de Sociología (RIS) tras la finalización de otro investigador del IESA, Fernando Aguiar González en el cargo. El IESA ha estado presente en los últimos veinte años de esta publicación asumiendo su edición y ocupando cargos de relevancia en el Consejo de Redacción.



Joan Font es miembro de la ejecutiva del Standing Group sobre Innovaciones Democráticas del European Consortium for Political Research y miembro del Comité científico internacional de la Red de Interés científico francesa sobre "Democracia y participación".

Fernando Garrido es miembro de la Junta Directiva de la Asociación Andaluza de Sociología.



Rafael Serrano ha sido nombrado coordinador de la Red Andaluza de Investigación sobre el final de la vida.

Actividades de divulgación

Nuestro tiempo con los medios de comunicación

Enero

- *"A propósito de la PAC"*, artículo escrito por Eduardo Moyano en El Día de Córdoba (28 de enero de 2014).

Febrero

- *"Surco y Marea"*, intervención radiofónica de Eduardo Moyano en la Cadena Ser (1 de febrero de 2014).
- *"¿Cómo éramos, cómo somos?"*, intervención televisiva de Eduardo Moyano en Los Reporteros de Canal Sur (22 de febrero de 2014).
- *"La moral de los españoles, el gran detonante del fraude"*, entrevista a Sandro Giachi en el Diario Expansión (24 de febrero de 2014).

Abril

- *"¿Pueden las encuestas predecir el futuro? Elecciones europeas 2014"*, artículo escrito por Joan Font y Pau Alarcón en el blog de ciencia del diario.es de Andalucía Pau Alarcón (4 de abril de 2014). *"¿Por qué podría ganar el sí en Escocia?"*, artículo escrito por Joan Font y Braulio Gómez en el Diario El Mundo (04 de abril de 2014).

Mayo

- *"Filosofía experimental: el filósofo en el laboratorio"*, artículo escrito por Fernando Aguiar en el blog de ciencia del diario.es de Andalucía (16 de mayo de 2014).

Junio

- *"Resultados a las elecciones al Parlamento Europeo"*, intervención radiofónica de Joan Font en diferentes medios de comunicación (Radio Córdoba –cadena ser-, RTVE y Radio 3).
- *"¿Cómo aumentar la conciencia ambiental de los ciudadanos?"*, artículo escrito por Eduardo Moyano y Regina Lafuente en el blog de ciencia del diario.es de Andalucía (5 de junio de 2014).
- *"El Parlamento Europeo ante una nueva legislatura"*, artículo escrito por Eduardo Moyano en Diario Sevilla (8 de junio de 2014).
- *"Freno a una operación de alto riesgo"*, artículo escrito por Eduardo Moyano en Diario Córdoba (11 de junio de 2014).
- *"El andaluz rechaza la imagen que tiene fuera de la región de poco trabajador"*, artículo escrito por Manuel Pérez Yruela (22 de junio de 2014).

Julio

- *"El 4º Poder en Red. ¿Cómo votamos en los referendos?"*, artículo escrito por Joan Font y Braulio Gómez en el blog promovido desde el diario Público (10 de julio 2014).

Agosto

- *"Un problema de antes de la crisis"*, artículo escrito por Jorge Ruiz publicado en el diario ABC (3 de agosto de 2014).
- *"Líquids, l'estiu de 'L'oracle"*, intervención radiofónica de Joan Font y Joan Subirats en de Catalunya Ràdio (21 de agosto de 2014).

Septiembre

- *"¿Por qué ilusiona Podemos? La promesa de empoderamiento como una de las claves"*, artículo escrito por Pau Alarcón y Joan Font en Agenda Pública (9 de septiembre de 2014).
- *"La nueva Comisión Europea"*, artículo escrito por Eduardo Moyano en El Día de Córdoba (15 de septiembre de 2014).

Octubre

- *"Somos muy miopes. Castigamos la corrupción pero perdonamos pronto"*, entrevista a Joan Font en Cordopolis Diario Digital (02/10/2014).
- *"¿Cómo votamos en los referendums?"*, artículo escrito por Joan Font y Braulio Gómez en el Diario digital Politikon.es (08 de octubre de 2014).
- *"Ética"*, intervención radiofónica de Fernando Aguiar en Radio 3 (14 y 28 de octubre).



Nuestras actividades en la red

Enero

La *Revista Internacional de Sociología* (RIS) se conecta a [facebook](#) con un doble propósito: difundir los resultados de la ciencia a un mayor número de personas y utilizar esta importante red social como medio de interacción con los usuarios de la RIS <http://www.iesa.csic.es/blog/?p=1065>

Marzo

El listado de contenido de la RIS en facebook se amplía incorporando un foro de debate a los amigos de la Revista (<http://www.iesa.csic.es/blog/?p=1201>)

Colaboración con la Universidad de Córdoba en la organización del V curso sobre bienestar animal: experimentación, producción, compañía y zoológicos.

Abril

Eduardo Moyano participa en el seminario Internacional Innovagro 2014, organizado por el Campus de Excelencia Internacional en Agroalimentación (ceiA3).

El grupo Democrets abre un blog con el propósito de difundir información sobre el progreso del proyecto financiado por el Plan Nacional de I+D titulado "Los resultados de los procesos participativos: políticas públicas y relación administración-sociedad (Cherrypicking)".

La Biblioteca del IESA-CSIC organizó en el Día Mundial del Libro una gymkana o juego que tenía por objetivo descubrir la ubicación del Instituto, entregando un ejemplar de algunos de los estudios sociológicos elaborados por los investigadores del IESA-CSIC (<http://www.iesa.csic.es/blog/?p=1248>).

Mayo

Los alumnos de la Universidad de Granada realizaron una visita al IESA-CSIC con fines formativos, recibiendo por técnicos de la Unidad Técnica de Estudios Aplicados una sesión pedagógica sobre las técnicas de recogida de datos utilizadas en los estudios de investigación del Instituto. (<http://www.iesa.csic.es/blog/?p=1288>).

Juan Antonio Domínguez dio una charla sobre los procedimientos de realización de encuestas. Estado actual y tendencias de futuro". Visita de alumnos de estadística de la Universidad de Granada. Organizado por: IESA-CSIC (España). Desde 12/05/2014 hasta 12/05/2014

Septiembre

Junto con la Universidad de Córdoba y el Jardín Botánico, el IESA-CSIC se ha unido a la organización de La Noche Europea de los Investigadores, un evento promovido por la Comisión Europea y coordinado por la Fundación Descubre desde hace ya varios años y que se celebra simultáneamente en unas 350 ciudades europeas. Este es un evento que trata de acercar la ciencia y los investigadores, en un ambiente lúdico, a la sociedad. (<http://www.iesa.csic.es/blog/?p=1480>).

La participación del IESA-CSIC ha sido en las siguientes actividades

"¿Matar a uno o matar a cinco?: Ética, experimentos y neurociencia", Fernando Aguiar (26 de septiembre de 2014).

"Pequeños Grandes Investigadores", Fernando Garrido (26/09/2014).

"¿Por qué odiamos la política?", Ernesto Ganuza (26/09/2014).



Octubre

Junto con la Biblioteca Pública Provincial de Córdoba y el Centro Andaluz de las Letras, el IESA-CSIC ha participado en el programa de actividades del club de lectura en novela y periodismo social. Esta iniciativa tiene como objetivo invitar, desde octubre a diciembre, a los ciudadanos a reflexionar sobre el mundo que queremos y en el que vivimos a través de diferentes lecturas y charlas organizadas en torno a las novelas en las que participan los autores de las mismas.

El IESA-CSIC organizó el acto de inauguración del curso académico 2014-2015 en el que participó el conferenciante Dr. Eduardo Moyano (profesor del investigación del instituto). En esta ocasión el tema de la conferencia se centró en reflexionar sobre el papel que han tenido las política agrarias, rurales y de cohesión el el proceso de construcción Europea (<http://www.iesa.csic.es/blog/?p=1488>).





De octubre de 2014 a junio de 2015

Novela y Periodismo social Programa

LECTURAS	FECHAS
El padre de Blancanieves de Belén Gopegui 337 p.	Entrada: 29 de octubre Debutante: 26 de noviembre
El vano ayer de Isaac Rosa 308 p.	Entrada: 26 de noviembre Debutante: 13 de diciembre
El corazón helado de Almudena Grandes 933 p.	Entrada: 10 de diciembre Debutante: 29 de enero
Ebano de Ryszard Kapuściński 340 p.	Entrada: 29 de enero Debutante: 26 de febrero
Los hijos muertos de Ana María Matute 588 p.	Entrada: 26 de febrero Debutante: 26 de marzo
Últimas tardes con Teresa de Juan Marsé 412 p.	Entrada: 26 de marzo Debutante: 23 de abril
Soldados de Salamina de Javier Cercas 209 p.	Entrada: 23 de abril Debutante: 27 de mayo
El sueño del celta de Mario Vargas Llosa 454 p.	Entrada: 27 de mayo Debutante: 24 de junio

Coordina
Manuel Pérez Yruela (IESA-CSIC)
mpyruela@iesa.csic.es

Inscripciones e información
Cristina Castillo Morecillo (IESA-CSIC)
ccastillo@iesa.csic.es

Las reuniones se celebrarán por la tarde en el salón de actos del IESA. Campo Santo de los Mártires, 7 14004 CORDOBA.

Noviembre

Graham Smith (Universidad de Westminster), impartió en el IESA el Seminario "The potential of Participedia as a crowdsourcing tool for comparative analysis of democratic innovations" explicando el potencial del Participedia una herramienta que favorece la colaboración entre investigadores y profesionales en el campo de la innovación democrática y de participación pública que permite el utilizar una fuente dinámica y diversa de datos cualitativos y cuantitativos comparables.

Conferencia inaugural octubre 2014 (IESA-CSIC)



IESA en cifras

Personal

Actualmente el IESA-CSIC cuenta con una plantilla de 46 empleados públicos. En el CSIC, como agencia estatal vinculada a la Administración pública, existen distintos tipos de empleados. En particular, en el IESA-CSIC la tipología de empleados públicos es la siguiente: funcionarios de carrera, personal laboral fijo y personal laboral indefinido. Asimismo, en función de la labor que desempeñan también se puede distinguir entre: investigadores, técnicos y personal de administración.

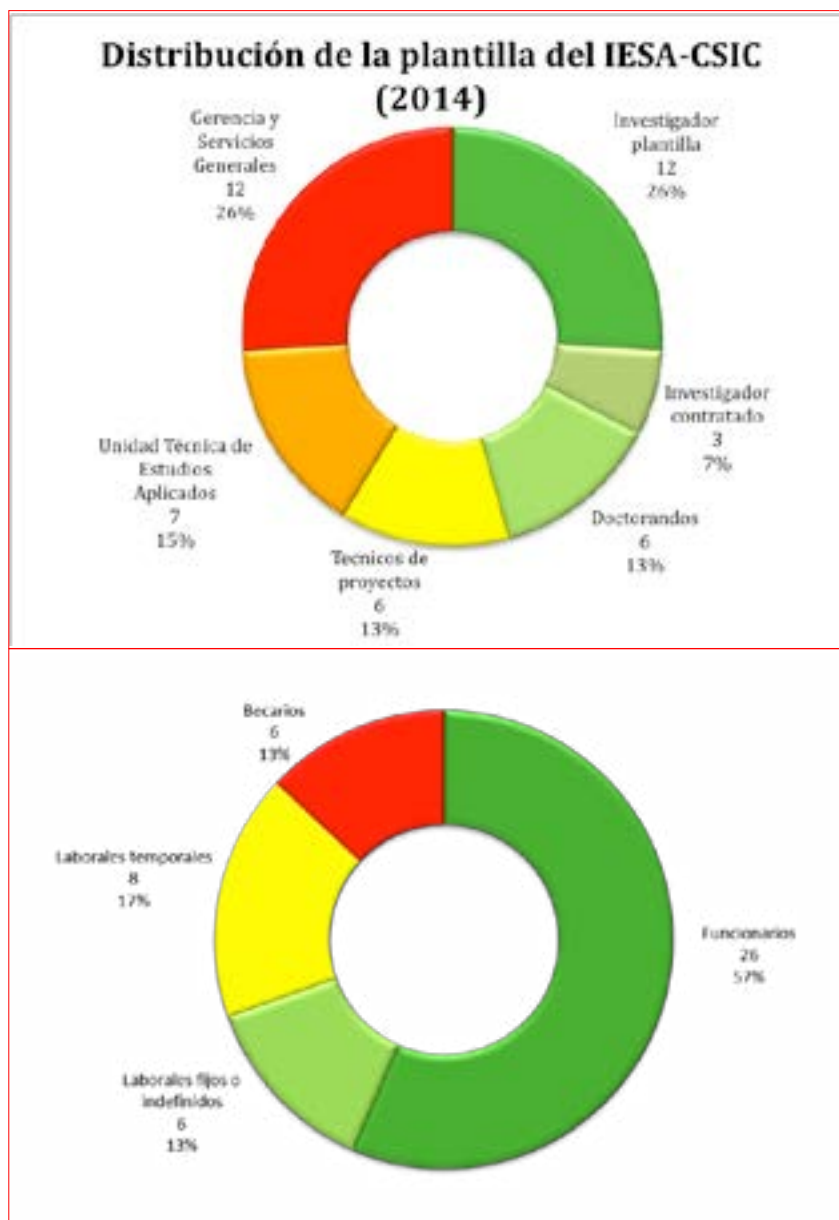

Fuente: Elaboración propia.



Actividad científica

	2014		
Producción Científica	REAL	PREVISIÓN ⁽¹⁾	PREVISIÓN ⁽²⁾
Artículos Indexados	18	8	8
Artículos no Indexados y capítulos de libros	21	6	25
Libros	9	3	3
Congresos nacionales e internacionales			
Comunicaciones	36	12	26
Formación			
Dirección de Tesis leídas	3	3	3
Cursos de postgrado (horas impartidas)	76	7	16
Cultura Científica			
Eventos	43	8	13
Materiales	1	8	8

(1) Los datos de la columna son las previsiones para el año 2014, según consta en el Plan de Actuación del IESA-CSIC 2014-2017.

(2) Los datos de la columna son las previsiones para el año 2014, según consta en la VICYT.

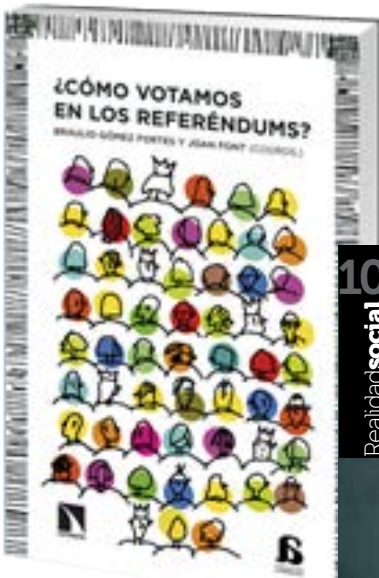

10 Realidad social

¿Es el copago la solución?

Opiniones y actitudes de los andaluces ante el «copago» de los servicios sanitarios

Lourdes Biedma Velázquez y Rafael Serrano del Rosal (coords.)
Sergio Galiano Coronil
José María García de Diego
Julia Ranchal Romero

RESEARCH | REPORTS

rabbits (Fig. 2D). We examined exons, introns, UTRs, and evolutionarily conserved sites for enrichment of SNPs with high AAF, as would be expected under directional selection on many independent mutations (Fig. 2D and table S6). We observed no consistent enrichment for high AAF SNPs in introns, but we found significant enrichments in exons, UTRs, and conserved non-coding sites (χ^2 test, $P < 0.05$). We detected a significant excess of SNPs at conserved noncoding sites for each bin AAF > 0.60 (χ^2 test, $P = 1.8 \times 10^{-2}$ to 7.3×10^{-7}), whereas in coding sequence, a significant excess was found only at AAF > 0.80 (χ^2 test, $P = 3.0 \times 10^{-2}$ to 1.0×10^{-3}). Compared to the relative proportions in the entire data set, there was an excess of 3000 SNPs at conserved noncoding sites with AAF > 0.65, whereas for exonic SNPs with AAF > 0.80, the excess was only 83 SNPs (table S6). Thus, changes at regulatory sites have played a much more prominent role in rabbit domestication, at least numerically, than changes in coding sequences.

We selected the 1265 SNPs at conserved non-coding sites with AAF > 0.80, which represent 681 nonoverlapping 1-Mb blocks of the rabbit genome. So as not to inflate significance due to inclusion of SNPs in strong linkage disequilibrium, we selected only one SNP per 50 kb, leaving 1071 SNPs. More than 60% of the SNPs were located 50 kb or more from the closest transcriptional start site (TSS) (Fig. 2E), suggesting that many differentiated SNPs are located in long-range regulatory elements. A gene ontology

(GO) overrepresentation analysis (17) examining all genes located within 1 Mb from high-AAF SNPs showed that the most enriched categories of biological processes involved "cell fate commitment" (Bonferroni $P = 3.1 \times 10^{-2}$ to 5.4×10^{-7}) (Table 1 and database S3), whereas the statistically most significant categories involved brain and nervous system cell development (Bonferroni $P = 2.9 \times 10^{-2}$ to 3.7×10^{-9}). Many of the mouse orthologs of genes associated with noncoding high-AAF SNPs were expressed in the brain or sensory organs, and this enrichment was highly significant (Table 1). We also examined phenotypes observed in mouse mutants (www.informatics.jax.org) for these genes, revealing a significant (Bonferroni $P = 3.7 \times 10^{-2}$ to 7.5×10^{-7}) enrichment of genes associated with defects in brain and neuronal development, development of sensory organs (hearing and vision), ectoderm development, and respiratory system phenotypes (fig. S5). These highly significant overrepresentations were obtained because there were many genes in the overrepresented categories (Table 1). For example, we observed high-AAF SNPs associated with 191 genes (113 expected by chance) from the nervous system-development GO category (Bonferroni $P = 3.7 \times 10^{-7}$). Thus, rabbit domestication must have a highly polygenic basis with many loci responding to selection and where genes affecting brain and neuronal development have been particularly targeted.

None of the coding SNPs that differed between wild and domestic rabbits was a nonsense or

frame-shift mutation, consistent with data from chicken (22) and pigs (23), suggesting that gene loss has not played a major role during animal domestication. This is an important finding, as it has been suggested that gene inactivation could be an important mechanism for rapid evolutionary change. For instance, during domestication (24), OF650S autosomal missense mutations, there were no fixed differences, and only 14 showed a AAF above 50%. On the basis of poor sequence conservation, similar chemical properties of the substituted amino acids, and/or the derived state of the domestic allele, we assume that most of these result from hitchhiking rather than being functionally important (database S4). However, two missense mutations stand out; these may be direct targets of selection because at these two positions the domestic rabbit differs from all other sequenced mammals (>40 species). The first is a Glu¹⁰²→Arg¹⁰² substitution in F7C210 (tetra-tripeptide repeat domain 21B protein), which is part of the cilium and modulates some hedgehog signaling during embryonic development (25). The other is an Arg²⁰²→Trp²⁰² substitution in *KTM6B* (lysine-specific demethylase 6B), which encodes a histone H3K27 demethylase involved in *Hox* gene regulation during development (26). Deletions distinct to domestic rabbits were difficult to identify because the genome assembly is based on a domestic rabbit, but some converging duplications were detected with marked frequency differences between wild and domestic rabbits (database S5). We observed a

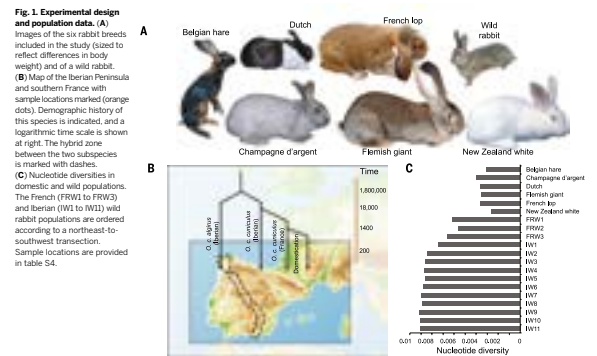

**Gestión económica
y presupuestaria . Cuadro 1. Resultados**

	EJECUTADO A 31.12.2014	EJECUTADO A 31.12.2013	VARIACIÓN 2013/2014
A. SALDO DEL EJERCICIO ANTERIOR			
A1. REMANENTE DEL PROGRAMA 143AP	0,00	28.088,52	
A2. REMANENTE DEL PROGRAMA 463AP	838.856,24	549.096,43	838.856,24
A3. DOTACIONES FUTURAS (no aplicadas al presupuesto al inicio del ejercicio)	307.755,71	284.019,70	
TOTAL A	1.146.611,95	861.204,65	33,14%
B. INGRESOS ⁽¹⁾			
B1. CONVENIO CREACIÓN DEL IESA	51.634,45	361.778,95	
B2. CONVENIOS CON INSTITUCIONES	845.279,14	1.020.805,49	
B3. CONVENIOS EMPRESAS	357.194,40	69.241,17	
B4. PLAN NACIONAL DE I+D+i/CCAA	136.309,91	190.792,41	
B5. UNION EUROPEA	3.255,00	0,00	
B6. OTROS INGRESOS	5.332,11	2.000,00	
B7. CSIC TRASPASO INTERCENTROS	124.597,64	3.262,30	
B8. CSIC PRESUPUESTO FUNCIONAMIENTO	222.263,16	158.522,15	
B9. DEVOLUCIÓN PROGRAMA DE APOYO A INFRAEST.	0,00	-77.000,00	
B10. DEVOLUCIONES Y OTRAS REGULARIZACIONES	-217.670,68	-252.076,65	
TOTAL B	1.528.195,13	1.477.325,82	3,44%
C. TOTAL INGRESOS (A+B)	2.674.807,08	2.338.530,47	14,38%
D. GASTOS			
D1. COSTES DE PERSONAL	-339.081,46	-555.957,78	
Subtotal D1	-339.081,46	-555.957,78	-39,01%
D2. COSTES DE EJECUCIÓN			
ENCUESTAS PRESENCIALES	-1.000,78	-344.452,49	
ESTUDIOS CUALITATIVOS	-20.301,32	-26.736,94	
SEMINARIOS	-1.769,04	-10.710,13	
GENERALES	-42.725,70	-63.744,11	
Subtotal D2	-65.796,84	-445.643,67	-85,24%
D3. COSTES INDIRECTOS O DE INFRAESTRUCTURA			
VIAJES Y ESTANCIAS	-17.277,19	-13.050,09	
GASTOS SOCIALES Y REPRESENTACIÓN	-833,70	-1.765,89	
SUMINISTROS	-22.408,00	-22.091,13	
ALQUILERES	-44.740,98	-44.521,78	
COMUNICACIONES	-9.821,36	-12.634,71	
MANTENIMIENTO Y REPARACIONES	-8.166,09	-9.326,66	
MATERIAL FUNGIBLE	-5.261,58	-7.078,17	
EQUIPAMIENTO	-2.424,79	-52,85	
LIBROS Y REVISTAS	-1.448,67	16,00	
PUBLICACIONES	-62,52	-5.802,53	
OTROS COSTES DE FUNCIONAMIENTO	-72.538,52	-74.009,26	
Subtotal D3	-184.983,40	-190.317,07	-2,80%
TOTAL D	-613.919,70	-1.191.918,52	-48,49%
E. SALDO REAL EN CUENTAS (C+D) ⁽¹⁾	2.060.887,38	1.146.611,95	79,74%
F. IMPORTES PENDIENTES DE COBRO ⁽²⁾	815.620,64	1.398.774,22	-41,69%
G. DERECHOS DE COBRO DEL AÑO 2015 Y SIGUIENTES ⁽³⁾	377.553,27	405.160,08	-6,81%
H. SALDO ESPERADO EN CUENTAS (E+F+G) ⁽⁴⁾	3.254.061,28	2.950.546,24	10,29%

⁽¹⁾ El saldo real en cuentas incluye los remanentes del ejercicio anterior, así como lo ingresado y gastado a 31 de diciembre de 2014.

⁽²⁾ Incluye los importes pendientes de cobro netos a 31 de diciembre de 2014 (excluidos impuestos y retenciones según la norma interna COIN del CSIC).

⁽³⁾ Incluye los importes a cobrar a partir del 1 de enero de 2015 y siguientes anualidades (excluidos impuestos y retenciones según la norma interna COIN del CSIC).

⁽⁴⁾ Incluye el saldo real en cuentas más los ingresos pendientes de cobro y los derechos de cobro devengados (excluidos impuestos y retenciones según la norma interna COIN del CSIC).

Viaja a Córdoba

El aeropuerto más cercano a Córdoba es Aeropuerto de Sevilla-San Pablo (código IATA: SVQ). Aunque también tiene las opciones desde Madrid (código IATA: MAD) o Málaga (código IATA: AGP).

Córdoba también está muy bien comunicada por autobuses y trenes desde estas ciudades de España, medios de transporte que llegan al centro de la ciudad con mucha frecuencia. Las posibles llegadas en tren son las siguientes:

- Desde Sevilla (línea de alta velocidad) estación Santa Justa (1 hora). Una carrera en taxi desde el Aeropuerto (SVQ) a la estación de tren (Santa Justa) cuesta entre 30 y 40 euros.
- Desde Madrid (línea de alta velocidad) estación de Atocha (2 horas). Una carrera en taxi desde el Aeropuerto (MAD) a la estación de tren (Atocha) cuesta entre 40 y 50 euros.
- Desde Málaga (línea de alta velocidad) Estación María Zambrano (1.30 horas). Una carrera en taxi desde el Aeropuerto (SVQ) a la estación de tren (María Zambrano) cuesta entre 15 y 20 euros.



El viaje en coche desde el aeropuerto de Madrid a Córdoba se hace por la autopista M-40 tomando la salida 403 hacia E-5/A-4 (4 horas, aprox.), desde el aeropuerto de Sevilla tomando la autovía A-4 (1.30 horas, aprox.) o bien desde el aeropuerto de Málaga tomando la autovía A-2.

Viaja al IESA

El IESA se encuentra situado en el centro de Córdoba, enclavado en el casco histórico de la ciudad junto a la Mezquita-Catedral, el barrio de la Judería, el Alcázar de los Reyes Cristianos y el río Guadalquivir.

A su llegada a Córdoba puede tomar el transporte público en la ciudad. Ésta será la manera más rápida de llegar al IESA desde la estación de tren y autobuses. El viaje en taxi cuesta, aproximadamente, 5€ y dura unos 5 minutos. La línea de autobús recomendable es la 3, siendo la duración del 20 minutos y su coste de 1,20€ por viaje. Aunque si no lleva mucho equipaje puede llegar al IESA con un corto paseo de 20 minutos.

Por favor, use la siguiente información y el sitio web de google map para planificar su viaje: Plaza Campo Santo de los Mártires, 7 - 14004 Córdoba.

<https://goo.gl/maps/0g0m4>

IESA



Instituto de Estudios
Sociales Avanzados

m e m o r i a 2 0 1 4